2/HA-138

05/02/2016 Ek/1

Çuhadaroğlu Metal Sanayi ve Pazarlama Anonim Şirketi
İhraççı Bilgi Dokümanı

Bu ihraççı bilgi dokümanı Sermaye Piyasası Kurulunca 05/02/2016 tarihinde onaylanmıştır.

Bu ihraççı bilgi dokümanı, sermaye piyasası aracı notu ve özet ile birlikte geçerli bir izahname oluşturur. Bu nedenle, sermaye piyasası araçlarına ilişkin yatırım kararları ihraççı bilgi dokümanı, sermaye piyasası aracı notu ve özetin bir bütün olarak değerlendirilmesi sonucu verilmelidir.

İhraççı bilgi dokümanının ilanından söz konusu doküman kapsamında halka arz işlemini gerçekleştirmek için Sermaye Piyasası Kuruluna onaylanmak amacıyla sermaye piyasası aracı notu sunuluncaya kadar geçen süre boyunca bu ihraççı bilgi dokümanının güncellenmesi gerekmez.

İhraççı bilgi dokümanının onaylanması, ihraççı bilgi dokümanında yer alan bilgilerin doğru olduğunun Kurulca tekeffülü anlamına gelmeyeceği gibi, ihraç edilecek sermaye piyasası araçlarına ilişkin bir tavsiye olarak da kabul edilemez.

Bu ihraççı bilgi dokümanı ile birlikte incelenmesi gereken sermaye piyasası aracı notu ve özet, ortaklığımızın ve halka arzda satışa aracılık edecek Deniz Yatırım Menkul Kıymetler A.Ş.'nin www.cuhadaroglu.com ve www.denizyatirim.com adresli internet siteleri ile Kamuyu Aydınlatma Platformu (KAP)'nda (kap.gov.tr) yayımlanmıştır. Ayrıca başvuru yerlerinde incelemeye açık tutulmaktadır.

Sermaye Piyasası Kanunu (SPKn)'nun 10'uncu maddesi uyarınca, izahnameyi oluşturan belgeler ve bu belgelerin eklerinde yer alan yanlış, yanıltıcı ve eksik bilgilerden kaynaklanan zararlardan; ihraççı sorumludur. Zararın ihraççıdan tazmin edilememesi veya edilemeyeceğinin açıkça belli olması halinde; halka arz edenler, ihraca aracılık eden lider yetkili kuruluş, varsa garantör ve ihraççının yönetim kurulu üyeleri kusurlarına ve durumun gereklerine göre zararlar kendilerine yükletilebildiği ölçüde sorumludur. Bağımsız denetim, derecelendirme ve değerleme kuruluşları gibi izahnameyi oluşturan belgelerde yer almak üzere hazırlanan raporları hazırlayan kişi ve kurumlar da hazırladıkları raporlarda yer alan yanlış, yanıltıcı ve eksik bilgilerden SPKn hükümleri çerçevesinde sorumludur.

05 Şubat 2016

ÇUHADAROĞLU metal SANAYİ VE PAZARLAMA A.Ş.
Kaplu Mh.Hürriyet Bulvarı No:8-8 Beylikdüzü-İSTANBUL
Marmara Kurumlar V.D:264 001 8722
Mersis No:0264001872000010

T.C. SERMAYE PİYASASI KURULU 1923

DENİZ YATIRIM MENKUL KIYMETLER A.Ş.
Büyükdere Cad. No:141 K.9
Esentepe 34394 Şişli İSTANBUL
V.No:2910110783 Tic. Sic. No:388440
www.denizyatirim.com
Mersis No: 0291-0110-7830-0013

GELECEĞE YÖNELİK AÇIKLAMALAR

Bu ihraççı bilgi dokümanı, "düşünülmektedir", "planlanmaktadır", "hedeflenmektedir", "tahmin edilmektedir", "beklenmektedir" gibi kelimelerle ifade edilen geleceğe yönelik açıklamalar içermektedir. Bu tür açıklamalar belirsizlik ve risk içermekte olup, sadece ihraççı bilgi dokümanının yayım tarihindeki öngörüleri ve beklentileri göstermektedir. Birçok faktör, ihraççının geleceğe yönelik açıklamalarının öngörülenden çok daha farklı sonuçlanmasına yol açabilecektir.

ÇUHADAROĞLU metal SANAYİ VE PAZARLAMA A.Ş.
Yakuplu Mh.Hürriyet Bulvarı No:6-8 Beylikdüzü İSTANBUL
Marmara Kurumlar V.D:264 001 8729
Mersis No:0264001872900010

DENİZ YATIRIM
MENKUL KIYMETLER A.Ş.
Büyükdere Cad., No:141 K:9
Esentepe 34394 Şişli - İSTANBUL
V.No:2910110783 Tic. Sic. No:388440
www.denizyatirim.com
Mersis No: 0291-0110-7830-0013

05 Şubat 2016

T.C. İZMİR BİYİKLİ KURULU 1929

İÇİNDEKİLER

SAYFA NO

1. İHRAÇÇI BİLGİ DOKÜMANININ SORUMLULUĞUNU YÜKLENEN KİŞİLER 5
2. BAĞIMSIZ DENETÇİLER 6
3. SEÇİLMİŞ FİNANSAL BİLGİLER 6
4. RİSK FAKTÖRLERİ 8
5. İHRAÇÇI HAKKINDA BİLGİLER 19
6. FAALİYETLER HAKKINDA GENEL BİLGİLER 26
7. GRUP HAKKINDA BİLGİLER 52
8. MADDİ DURAN VARLIKLAR HAKKINDA BİLGİLER 56
9. FAALİYETLERE VE FİNANSAL DURUMA İLİŞKİN DEĞERLENDİRMELER 60
10. İHRAÇÇININ FON KAYNAKLARI 69
11. ARAŞTIRMA VE GELİŞTİRME, PATENT VE LİSANSLAR 73
12. EĞİLİM BİLGİLERİ 75
13. KÂR TAHMİNLERİ VE BEKLENTİLERİ 78
14. İDARİ YAPI, YÖNETİM ORGANLARI VE ÜST DÜZEY YÖNETİCİLER 78
15. ÜCRET VE BENZERİ MENFAATLER 89
16. YÖNETİM KURULU UYGULAMALARI 90
17. PERSONEL HAKKINDA BİLGİLER 94
18. ANA PAY SAHİPLERİ 95
19. İLİŞKİLİ TARAFLAR VE İLİŞKİLİ TARAFLARLA YAPILAN İŞLEMLER HAKKINDA BİLGİLER 97
20. İHRAÇÇININ FİNANSAL DURUMU VE FAALİYET SONUÇLARI HAKKINDA BİLGİLER 98
21. DİĞER BİLGİLER 116
22. ÖNEMLİ SÖZLEŞMELER 130
23. UZMAN RAPORLARI VE ÜÇÜNCÜ KİŞİLERDEN ALINAN BİLGİLER: 131
24. İŞTİRAKLER HAKKINDA BİLGİLER 133
25. İNCELEMEYE AÇIK BELGELER 133
26. EKLER 133

05 Şubat 2016

DENİZ YATIRIM MENKUL KIYMETLER A.Ş.
Büyükdere Cad. No:141 K:9
Esentepe/Şişli - İSTANBUL
V.No:2910110785 Ticaret Sicil No:368440
www.denizyatirim.com
Mersis No: 0291-0110-7830-0013

ÇUHADAROĞLU metal SANAYİ VE PAZARLAMA A.Ş.
Kaplı Mh.Hürriyet Bulvarı No:6-8 Beylikdüzü-İSTANBUL
Marmara Kurumlar V.D.264 201 5729
Mersis No:0264001572900010

T.C. 1923 BAYNES HİTASİM BÜROLU

KISALTMA VE TANIMLAR

Kısaltma	Tanımı
AB	Avrupa Birliği
ABD	Amerika Birleşik Devletleri
AR-GE	Araştırma ve Geliştirme
A.Ş.	Anonim Şirket
AVRO, Euro, €	Avrupa Birliği Ülkeleri Ortak Para Birimi
BİAŞ, Borsa, BİST	Borsa İstanbul Anonim Şirketi
Çuhadaroğlu Metal, İhraççı, Ortaklık, Şirket	Çuhadaroğlu Metal Sanayi ve Pazarlama A.Ş.
Çuhadaroğlu Alüminyum	Çuhadaroğlu Alüminyum Sanayi ve Ticaret A.Ş.
Çuhadaroğlu Yapı	Çuhadaroğlu Yapı Taahhüt Sanayi ve Ticaret A.Ş.
Deniz Yatırım / Konsorsiyum Lideri	Deniz Yatırım Menkul Kıymetler A.Ş.
FED	Amerika Birleşik Devletleri Merkez Bankası (Federal Reserve Bank)
GBP	Birleşik Krallık Para Birimi (İngiliz Sterlini)
Grup	Çuhadaroğlu Metal Sanayi ve Pazarlama A.Ş. ve bu şirketin bağlı ortaklığı Çuhadaroğlu Alüminyum Sanayi ve Ticaret A.Ş.
Halka Arz Edenler	Halil Nejat Çuhadaroğlu, Murat Ruhi Çuhadaroğlu, Sevim Çuhadaroğlu
Hisart	Halil Nejat Çuhadaroğlu Kültür Turizm ve Sanat İşletmeleri A.Ş.
KAP	Kamuyu Aydınlatma Platformu
KDV	Katma Değer Vergisi
LME	London Metal Exchange, Londra Metal Borsası
M&N Aluminium	M&N Aluminium France S.A.S
MKK	Merkezi Kayıt Kuruluşu A.Ş.
OSB	Organize Sanayi Bölgesi
SGK	Sosyal Güvenlik Kurumu
SPK, Kurul	Sermaye Piyasası Kurulu
SPKn	6362 Sayılı Sermaye Piyasası Kanunu
TALSAD	Türkiye Alüminyum Sanayicileri Derneği
T.C.	Türkiye Cumhuriyeti
TL	Türk Lirası
TTK	Türk Ticaret Kanunu
TTSG	Türk Ticaret Sicili Gazetesi
TÜBİTAK	Türkiye Bilimsel Araştırma Kurumu
UFRS, UMS	Uluslararası Finansal Raporlama Standartları/Uluslararası Muhasebe Standartları
USD, dolar, ABD Doları, $	Amerika Birleşik Devletleri Para Birimi

05 Subat 2013

DENİZ YATIRIM MENKUL KIYMETLER A.Ş.

1. İHRAÇÇI BİLGİ DOKÜMANININ SORUMLULUĞUNU YÜKLENEN KİŞİLER

Kanuni yetki ve sorumluluklarımız dahilinde ve görevimiz çerçevesinde bu ihraççı bilgi dokümanı ve eklerinde yer alan sorumlu olduğumuz kısımlarda bulunan bilgilerin ve verilerin gerçeğe uygun olduğunu ve ihraççı bilgi dokümanında bu bilgilerin anlamını değiştirecek nitelikte bir eksiklik bulunmaması için her türlü makul özenin gösterilmiş olduğunu beyan ederiz.

İhraççı **Çuhadaroğlu Metal Sanayi ve Pazarlama A.Ş.**	**Sorumlu Olduğu Kısım:**
ÇUHADAROĞLU metal SANAYİ VE PAZARLAMA A.Ş. Yakuplu Mh.Hürriyet Bulvarı No:8-6 Beylikdüzü-İSTANBUL Marmara Kurumlar V.D.264 001 8729 Mersis No:0264001872900016 **Murat Ruhi Çuhadaroğlu** — Yönetim Kurulu Başkanı — **01/02/2016** **Halil Nejat Çuhadaroğlu** — Yönetim Kurulu Başkan Yardımcısı — **01/02/2016**	**İHRAÇÇI BİLGİ DOKÜMANININ TAMAMI**

Halka Arz Edenler	**Sorumlu Olduğu Kısım:**
Murat Ruhi Çuhadaroğlu **01/02/2016**	**İHRAÇÇI BİLGİ DOKÜMANININ TAMAMI**
Halil Nejat Çuhadaroğlu **01/02/2016**	**İHRAÇÇI BİLGİ DOKÜMANININ TAMAMI**
Vekaleten **Sevim Çuhadaroğlu** **01/02/2016**	**İHRAÇÇI BİLGİ DOKÜMANININ TAMAMI**

Halka Arza Aracılık Eden Yetkili Kuruluş **Deniz Yatırım Menkul Kıymetler A.Ş.**	**Sorumlu Olduğu Kısım:**
DENİZ YATIRIM MENKUL KIYMETLER A.Ş. Büyükdere Cad. No:141/ K-9 Esentepe 34394 Şişli - İSTANBUL V.No:2910110783 Tic. Sic. No:388440 www.denizyatirim.com Mersis No: 0291-0110-7830-0013 **İnan Akova** — Bölüm Müdürü — **01/02/2016** **Nurullah Erdoğan** — Genel Müdür Yardımcısı — **01/02/2016**	**İHRAÇÇI BİLGİ DOKÜMANININ TAMAMI**

05 Subat 2016

2. BAĞIMSIZ DENETÇİLER

2.1. Bağımsız denetim kuruluşunun ticaret unvanı, adresi ve sorumlu ortak başdenetçinin adı soyadı:

DRT Bağımsız Denetim ve SMMM A.Ş. (Member of DELOITTE TOUCHE TOHMATSU LIMITED)	
Sorumlu Ortak Baş Denetçi	Ömer Tanrıöver
Adres	Eski Büyükdere Caddesi Maslak Plaza No:1 Deloitte Values House Maslak Sarıyer/İstanbul

AC İstanbul Uluslararası Bağımsız Denetim ve SMMM A.Ş.	
Sorumlu Ortak Baş Denetçi	Cemal Öztürk
Adres	Ortaklar Caddesi Naşit Apt.No:26 D:3 Mecidiyeköy/İstanbul

2.2.Bağımsız denetim kuruluşlarının/sorumlu ortak baş denetçinin görevden alınması, görevden çekilmesi ya da değişmesine ilişkin bilgi:

2015 yılında bağımsız denetçi değişikliği yapılmıştır. 2012, 2013 ve 2014 yıllarına ilişkin bağımsız denetim hizmeti alınan DRT Bağımsız Denetim ve SMMM A.Ş. (Member of DELOITTE TOUCHE TOHMATSU LIMITED) ile yapılan anlaşma karşılıklı mutabakat ile sonlandırılmıştır. Değişikliğin sebebi; DRT Bağımsız Denetim ve SMMM A.Ş. (Member of DELOITTE TOUCHE TOHMATSU LIMITED)'nin iş yoğunluğu ile Çuhadaroğlu Metal'in halka arz dönemi zaman programı arasında yaşanabilecek uyumsuzluktur.

3. SEÇİLMİŞ FİNANSAL BİLGİLER

BİLANÇO - TL	**31.12.2012**	**31.12.2013**	**31.12.2014***	**30.09.2015**
VARLIKLAR				
Dönen Varlıklar	**82.469.542**	**90.760.165**	**117.812.760**	**129.344.592**
Nakit ve Nakit Benzerleri	27.533.486	18.430.679	13.346.020	33.736.106
Ticari Alacaklar	23.559.062	37.026.396	47.623.174	60.838.324
Stoklar	26.001.661	31.002.236	50.401.344	26.476.519
Duran Varlıklar	**60.842.851**	**59.941.115**	**55.554.165**	**55.478.244**
Yatırım Amaçlı Gayrimenkuller	11.325.000	11.325.000	7.625.000	425.000
Maddi Duran Varlıklar	48.651.936	47.495.379	46.421.721	52.058.301
TOPLAM VARLIKLAR	**143.312.393**	**150.701.280**	**173.366.925**	**184.822.836**

KAYNAKLAR	**31.12.2012**	**31.12.2013**	**31.12.2014**	**30.09.2015**
Kısa Vadeli Yükümlülükler	**30.553.128**	**50.368.319**	**65.581.905**	**50.734.581**
Kısa Vadeli Borçlanmalar	12.253.371	11.519.239	18.385.615	11.645.305
Ticari Borçlar	6.798.725	16.077.370	15.838.035	11.355.241
Ertelenmiş Gelirler	8.177.563	17.927.027	24.855.225	18.707.077
Uzun Vadeli Yükümlülükler	**15.690.378**	**13.789.251**	**8.340.514**	**13.613.750**
Uzun Vadeli Borçlanmalar	8.777.914	6.991.766	1.880.467	7.754.720
Ertelenmiş Vergi Yükümlülüğü	5.235.586	5.103.093	4.649.871	2.457.108
ÖZKAYNAKLAR	**97.068.887**	**86.543.710**	**99.444.506**	**120.474.505**
Ana Ortaklığa Ait Özkaynaklar	**83.514.892**	**78.307.635**	**88.028.886**	**106.721.079**

05 Subat 2016

ÇUHADAROĞLU metal SANAYİ VE PAZARLAMA A.Ş.

DENİZ YATIRIM MENKUL KIYMETLER A.Ş.
Büyükdere Cad. No:141 K:9 Esentepe 34394 Şişli - İSTANBUL
V.No:29 0110783 Ticaret Sicil No:388440
www.denizyatirim.com
Mersis No: 0291-0110-7830-0013

Ödenmiş Sermaye	9.335.696	9.335.696	62.000.000	62.000.000
Sermaye Düzeltme Farkları	52.228.887	52.228.887	-	-
Kar veya Zararda Yeniden Sınıflandırılmayacak Birikmiş Diğer Kapsamlı Gelirler veya Giderler	8.016.594	8.131.703	8.316.951	7.078.249
Kardan Ayrılan Kısıtlanmış Yedekler	9.273.193	13.023.344	13.175.165	12.098.983
Geçmiş Yıllar Karları/Zararları	(267.189)	(11.699.058)	(9.999.233)	6.694.609
Net Dönem Karı/Zararı	4.927.711	7.287.063	14.536.003	18.849.238
Kontrol Gücü Olmayan Paylar	**13.553.995**	**8.236.075**	**11.415.620**	**13.753.426**
TOPLAM KAYNAKLAR	**143.312.393**	**150.701.280**	**173.366.925**	**184.822.836**

(*): 30 Eylül 2015 Tarihinde Sona Eren Ara Hesap Dönemine Ait Konsolide Finansal Tablolarda karşılaştırmalı olarak yer alan 2014 yılı finansal tablo kalemlerinde, önemli derecede büyüklükte olmayan sınıflandırma değişiklikleri yapılmış olup, sözkonusu değişikliklere ilişkin bilgilere işbu İhraççı bilgi dokümanının ekinde yer alan finansal tabloların dipnotlarına ilişkin 4. ve 5. Sayfalarından erişilinebilinir.

KAR VEYA ZARAR TABLOSU - TL	**01.01 - 31.12.2012**	**01.01 - 31.12.2013**	**01.01 - 31.12.2014**	**01.01 - 30.09.2014**	**01.01 - 30.09.2015**
Hasılat	82.252.478	127.720.738	189.668.755	131.295.711	164.225.534
Satışların Maliyeti (-)	(64.869.548)	(100.296.620)	(149.400.414)	(100.837.549)	(133.866.671)
Brüt Kar	**17.382.930**	**27.424.118**	**40.268.341**	**30.458.162**	**30.358.863**
Esas Faaliyet Karı*	**8.319.833**	**14.246.198**	**23.614.871**	**20.225.711**	**26.309.715**
Yatırım Faaliyetlerinden Gelirler	66.752	214.737	836.741	833.217	172.368
Finansman Gideri Öncesi Faaliyet Karı	**8.386.585**	**14.460.935**	**24.451.612**	**21.058.928**	**26.482.083**
Finansman Gelirleri	-	-	-	304	139.200
Finansman Giderleri (-)	(2.227.063)	(3.864.821)	(2.353.411)	(1.704.024)	(2.633.630)
Vergi Öncesi Kar	**6.159.522**	**10.596.114**	**22.098.201**	**19.355.208**	**23.987.653**
DÖNEM KARI	**4.967.211**	**8.250.543**	**17.643.270**	**19.047.356**	**21.271.866**
Kontrol Gücü Olmayan Paylar	39.500	963.480	3.107.267	3.245.599	2.422.628
Ana Ortaklık Payları	4.927.711	7.287.063	14.536.003	15.801.757	18.849.238

Pay Başına Kazanç – TL	**01.01 - 31.12.2012**	**01.01 - 31.12.2013**	**01.01 - 31.12.2014**	**01.01 - 30.09.2014**	**01.01 - 30.09.2015**
Net Dönem Karı/Zararı (Ana Ortaklık Payları	4.927.711	7.287.063	14.536.003	15.801.757	18.849.238
Payların Ağırlıklı Ortalama Sayısı	62.000.000	62.000.000	62.000.000	9.335.696	62.000.000
Sürdürülen Faaliyetlerden Pay Başına Düşen Kar	0,0795	0,1175	0,2345	1,6926	0,3040

(*):Şirket'in 2012, 2013, 2014 yılları ile 2014 ve 2015 yıllarının ilk 9 aylık dönemleri itibariyle konsolide kar veya zarar tablolarında yer alan esas faaliyet karları içindeki esas faaliyetlerden diğer gelirler içinde sırasıyla 3.212.873TL, 4.590.163 TL, 9.054.551 TL, 6.571.684 TL ve 15.095.220 TL faaliyetlerden kaynaklanan kur farkı gelirleri bulunmaktadır. Söz konusu kur farkı gelirleri içerisinde ise 2012 yılı için 395.450,89 TL, 2013 yılı için 1.311.056,67 TL, 2014 yılı için 2.556.175,60 TL, 2014 yılı ilk 9 aylık dönemi için 1.695.126,22 TL ve 2015 yılı 9 aylık dönemi için 8.753.597,01 TL tutarlarındaki kısımları Grup'un faaliyetlerinde kullanmak üzere bankalardaki yabancı para olarak bulundurduğu mevduatlarının kur farkı değerlemelerinden kaynaklanmaktadır.

Aynı zamanda Şirket'in 2012, 2013, 2014 yılları ile 2014 ve 2015 yıllarının ilk 9 aylık dönemleri itibariyle konsolide kar veya zarar tablolarında yer alan esas faaliyet karları içindeki esas faaliyetlerden diğer giderler

05 Subat 2016

DENİZ YATIRIM MENKUL KIYMETLER A.Ş.
Büyükdere Cad. No: 141-143 Esentepe 34394 Şişli - İSTANBUL
V.No.2910110783 Tic. Sic.No:388440
www.denizyatirim.com
Mersis No: 0291011078300013

içinde sırasıyla 1.620.008 TL, 4,001.757 TL, 8.018.018 TL, 5.615.830 TL ve 8.677.893 TL faaliyetlerden kaynaklanan kur farkı giderleri bulunmaktadır. Söz konusu kur farkı giderleri içerisinde ise 2012 yılı için 344.252,96 TL, 2013 yılı için 217.765,91 TL, 2014 yılı için 2.287.708,72 TL, 2014 yılı ilk 9 aylık dönemi için 1.642.544,03 TL ve 2015 yılı 9 aylık dönemi için 737.868,37 TL tutarlarındaki kısımları Grup'un faaliyetlerinde kullanmak üzere bankalardaki yabancı para olarak bulundurduğu mevduatlarının kur farkı değerlemelerinden kaynaklanmaktadır.

Grup'un yabancı para mevduatlarının değerlemesinden kaynaklanan kur farklarının, Şirket'in halka açılmasından sonra yayınlayacağı konsolide finansal tablolarda, kurların izleyeceği yöne ve/veya söz konusu kur farklarının izahnamede yer alan kar veya zarar tablolarında izlendiği bölümlerden farklı bir bölümde izlenmesine yol açabilecek olası değişikliklere bağlı olarak Şirket'in konsolide esas faaliyet karını olumlu veya olumsuz yönde etkileme ihtimali bulunmaktadır.

Yatırımcı, yatırım kararını vermeden önce ihraççının finansal durum ve faaliyet sonuçlarına ilişkin ayrıntılı bilgilerin yer aldığı işbu ihraççı bilgi dokümanının 9 ve 20 no'lu bölümlerini de dikkate almalıdır.

4. RİSK FAKTÖRLERİ

4.1. İhraççıya ve faaliyetlerine ilişkin riskler:

İhraççı'nın üretimde kullandığı mal ve hizmetlerin temininde aksama ya da maliyet artışı İhraççı'nın finansal performansını olumsuz etkileyebilir. Şirket'in en yüksek tutarlı maliyet kalemi olan alüminyumun %95'i ithal edilmektedir.

İhraççı'nın hammadde maliyetleri içinde yüksek orana sahip Alüminyum'un %95'i ithal edilmektedir. Alüminyum tedariki Londra Metal Borsası'nda ("LME") oluşan döviz cinsinden belirlenen fiyatlar üzerinden gerçekleştirilmektedir. LME'de alüminyum fiyatlarının ani düşüş gösterdiği dönemlerde Şirket'in mevcut stokları değer kaybına uğrayabilir, fiyatların yükseliş gösterdiği dönemlerde ise maliyetleri artabilir. Stoklarının değer kaybına uğraması ya da maliyetlerin yükselmesi Şirket'in karlılığını düşürebilir, finansal durumunu olumsuz etkileyebilir.

İhraççı, hammadde ve yardımcı maddeleri çeşitli kaynaklardan yeterli miktarda tedarik edebilmektedir. Farklı bölge ve ülkelerden hammadde tedariği yapılabilmesi alternatifi bulunmakla birlikte İhraççı'nın önemli tedarikçilerini kaybetmesi üretim faaliyetlerini olumsuz yönde etkileyebilir. Meydana gelebilecek bir ekonomik küçülmede; tedarikçilerin finansal zorluklarla karşılaşması, ticari ve diğer borçlarını ödeyemez hale gelmeleri ve ticari faaliyetlerini durdurmaları durumunda, İhraççı hammadde ve yardımcı madde tedarikinde sorun yaşayabilir. Böyle bir durum ihraççının üretim faaliyetlerinde aksamalara neden olabilir.

İhraççının alüminyum dışındaki ana maliyet kalemleri; işçilik, elektrik ve doğal gaz giderleridir. Bu alanlardaki maliyet artışları İhraççı'nın finansal performansı üzerinde olumsuz etkiye neden olabilir.

Nitelikli insan kaynağının sürekliliğinin sağlanmasında sorun yaşanabilir.

Metal üretim sektöründe nitelikli işgücü sınırlıdır. Özellikle teknik pozisyonlarda çalışan yetişmiş personelin elde tutulamaması durumunda bu pozisyonların yeni personelle ikame

ÇUHADAROĞLU
MOTAR SANAYİ VE PAZARLAMA A.Ş.
Sanayi Mh. Hürriyet Bulvarı No:4 Çayırdüzü-İSTANBUL
Marmara Kurumlar V.D. 264 001 3779
Mersis No: 0264001379000010
05 Subat 2016
DENİZ YATIRIM MENKUL KIYMETLER A.Ş.
Büyükdere Cad. No:
Esentepe 34394 Şişli/İSTANBUL
V.No: 2910110783 Ticaret Sicil No: 388440
www.denizyatirim.com
Mersis No: 0291-0110-7830-0013

edilmesi zaman alabilir. Böyle bir durumda özellikle üretim faaliyetleri olumsuz etkilenebilir. Çuhadaroğlu Metal'de 3 Mimar, 40 Mühendis; Çuhadaroğlu Alüminyum'da 25 Mimar 7 Mühendis çalışmaktadır.

Pazardaki rekabetçi konumun korunması ve faaliyet performansı büyük ölçüde profesyonel üst düzey yönetimin (genel müdür, genel müdür yardımcıları) devamlılığına bağlıdır. Yönetim kademesinde devamlılığın bozulması ve yaşanabilecek istikrarsızlık; faaliyetlere, gelir ve karlılığa zarar verebilir.

İhraççı'nın bağlı ortaklığı olan Çuhadaroğlu Alüminyum'un finansal durumu İhraççı'yı olumsuz etkileyebilir.

İhraççı olan Çuhadaroğlu Metal'in bağlı ortaklığı Çuhadaroğlu Alüminyum tahmin edilemeyen çeşitli sebeplerden dolayı başarısız mali sonuçlar elde edebilir. Olası böyle bir durum, İhraççı'nın finansal tablolarına olumsuz yansıyabilir.

Çuhadaroğlu Alüminyum'un görev aldığı taahhüt projelerinde, Çuhadaroğlu Alüminyum kontrolü dışında gelişen nedenlerden dolayı meydana gelen duraklamalar, proje zamanlaması ve ürün teslimatlarında aksamalara yol açabilir. Bu durum üretim kapasitesinin belirli süreler için atıl kalmasına neden olabilir.

Şirket ve Çuhadaroğlu Alüminyum'un alacaklarını tahsil edememesi Şirket'in karlılığını ve finansal durumunu olumsuz yönde etkileyebilir.

Çuhadaroğlu Metal, çalıştığı satıcı ve/veya uygulayıcı firmalara verdikleri teminat(teminat mektubu, Doğrudan Borçlandırma Sistemi veya Doğrudan Tahsilat Sistemi limiti, ipotek), verdiği müşteri çeki veya aval verilmiş firma çeki ölçüsünde bir limit tahsis etmektedir. Grup'un 30.09.2015 tarihi itibariyle 55,1 milyon TL olan diğer taraflardan ticari alacaklar sebebiyle maruz kalınan azami risk tutarının 12,3 milyon TL'si Doğrudan Borçlandırma Sistemi veya Doğrudan Tahsilat Sistemi ile 13,3 milyon TL'si teminat mektubu ve 700 bin TL'si ipotek güvence altına alınmıştır.

Çuhadaroğlu Alüminyum, uzun süreli büyük projelerde avans ve hak ediş esaslı olarak çalışmaktadır.

Yurt dışı satışlar her iki firmada da genelde vadeli olarak gerçekleştirilmektedir.

Şirket ve bağlı ortaklığı Çuhadaroğlu Alüminyum'un alacaklarını tahsil edememesi veya alacakların tahsilinde gecikme yaşanması Şirket'in karlılığını, nakit akışını ve finansal durumunu olumsuz etkileyebilir.

Şirket ve Çuhadaroğlu Alüminyum yurt dışında farklı coğrafi bölgelere satış yapmaktadır. Bu bölgelerde/ülkelerde yaşanabilecek siyasi karışıklıklar, ekonomik krizler, uluslararası /devletlerarası anlaşmazlıklar Şirket'in gelirini, karlılığını ve finansal durumunu olumsuz yönde etkileyebilir.

Şirket ve Çuhadaroğlu Alüminyum; Fransa, Almanya, İngiltere, Bulgaristan, Makedonya, Gürcistan, Rusya, Özbekistan, Azerbaycan, Kazakistan, Arnavutluk İsrail, Irak, İran, Suudi Arabistan, Ürdün, Singapur gibi ülkelere satış yapmıştır ve/veya yapmaktadır. Bu

05 Şubat 2016

ÇUHADAROĞLU metal SANAYİ VE PAZARLAMA A.Ş.
Akıplu Mh.Hürriyet Bulvarı No:3-5 Bayrıkdüzü-İSTANBUL
Marmara Kurumlar V.D.:264 001 8729
Mersis No:0264001872900010

T.C. SERMAYE PİYASASI KURULU 1923 2 MART 1776

DENİZ YATIRIM MENKUL KIYMETLER A.Ş.
Büyükdere Cad. No:141 H9
Esentepe 34394 Şişli - İSTANBUL
V.No:2910110783 Tic. Sic. No:388440
www.denizyatirim.com
Mersis No: 0291-0110-7830-0013

bölgelerde/ülkelerde yaşanabilecek siyasi karışıklıklar, ekonomik krizler, uluslararası /devletlerarası anlaşmazlıklar Şirket'in gelirini, karlılığını ve finansal durumunu olumsuz yönde etkileyebilir.

Üretim tesislerindeki makine ve ekipman arızaları üretimi olumsuz yönde etkileyebilir.

İhraççı'nın üretim tesislerinde kullanılan makine ve ekipmanlarda meydana gelebilecek teknik arızalarda, yurt dışından yedek parça tedariki ihtiyacı doğması halinde söz konusu parçaların gecikmesi, teknik servisin üretim tesisine istenilen zamanda ulaşamaması üretimi aksatabilir. Bu durumda; kapasite kaybı ve buna bağlı olarak gelir ve karlılıkta azalma meydana gelebilir.

Üretim tesislerinin konumundan kaynaklı riskler oluşabilir.

Beylikdüzü'nde bulunan üretim tesisleri konumu itibariyle Beylikdüzü Organize Sanayi Bölgesi'ne komşu konumdadır. Yetkili otoriteler tarafından OSB'lerin ve OSB yakınlarındaki firmaların İstanbul dışına taşınması veya mevcut üretim tesislerinin kullanımının durdurulması yönünde bir karar alınması halinde üretimde aksamalar/üretime ara vermeler meydana gelebilir. Bu durum Şirket'in gelirini, karlılığını ve finansal durumunu olumsuz yönde etkileyebilir.

Deprem ve doğal afetler, İhraççı'nın faaliyetlerini olumsuz yönde etkileyebilir.

Üretim faaliyetlerinin tamamı İstanbul'da bulunan tesislerde sürdürülmektedir. Türkiye'nin büyük bir bölümü, deprembilimciler tarafından deprem riskinin yüksek olduğu bölge olarak tanımlanmakta, İstanbul ise birinci derece riskli deprem bölgesinde yer almaktadır.

Türkiye, yakın geçmişte şiddetli depremlere sahne olmuştur. 17 Ağustos 1999 tarihinde, İzmit'i çevreleyen bölgede Richter ölçeğine göre 7,4 şiddetindeki bir deprem, 12 Kasım 1999 tarihinde ise Ankara ve İstanbul arasında yer alan Düzce'de başka bir deprem meydana gelmiştir. Bu depremlerde İhraççı'nın faaliyetleri açısından olumsuz bir gelişme yaşanmamıştır.

Üretim tesislerinin bulunduğu İstanbul veya büyük müşterilen yoğunlaştığı şehirlerde şiddetli bir deprem meydana gelmesi; tesislerin hasar görmesine, faaliyetlere ara verilmesine, müşteriler tarafından yürütülen inşaat projelerinin durmasına neden olabilir. Bu durum; faaliyet sonuçlarını ve mali durumu olumsuz yönde etkileyebilir.

İhale hazırlık ve uygulama süreçlerinde aksaklıklar meydana gelebilir.

Çuhadaroğlu Alüminyum'un katıldığı ihalelerin hazırlık ve teklif aşamalarında, fiyat ve şartname değerlendirilmesi süreçlerinde yapılabilecek maddi hatalar, taahhüt edilen işlerde oluşabilecek eksikler ya da hatalar, taahhüt edilen işlerin zamanında tamamlanamaması ve sözleşmelerde buna karşı koruyucu madde olmaması gibi nedenlerle hukuki ve/veya finansal sorunlar ortaya çıkabilir.

Döviz kurlarındaki dalgalanmalar gelir ve karlılığı olumsuz yönde etkileyebilir.

İhraççı hammadde alımlarını USD cinsinden, satışlarını ise kısmi olarak döviz cinsinden gerçekleştirmektedir. Döviz kurlarında meydana gelebilecek dalgalanmalar nedeniyle; hem

05 Şubat 2013

ÇUHADAROĞLU metal SANAYİ VE PAZARLAMA A.Ş.
Yakuplu Mh.Hürriyet Bulvarı No:8-8 Beylikdüzü İSTANBUL
Marmara Kurumlar V.D: 264 001 3739
Mersis No:0264001[illegible]

T.C. İSTANBUL 1923 YAŞAMAYA PHASASI BURULU İZMİR 179

DENİZ YATIRIM MENKUL KİYMETLER A.Ş.
Büyükdere Cad. No:147 K:9
Esentepe 34394 Şişli İSTANBUL
V.No:2910170783 Tic. Sic. No:388440
www.denizyatirim.com
Mersis No: 0291-0110-7830-0013

satılan malın maliyeti hem de stokların maliyetlerinde değişiklikler meydana gelebilir ve bu durum İhraççı'nın finansal performansını olumsuz yönde etkileyebilir.

Yurt içi piyasada vadeli satışlar gerçekleştirilmektedir. Fatura tarihi ile tahsilat tarihi arasında oluşan vadede döviz kuru riskine maruz kalınmaktadır.

Ayrıca Türk Lirasının yabancı para birimleri karşısında değer kaybetmesi, finansman maliyetlerinin artmasına neden olarak karlılığı azaltabilir.

İhraççı tarafından satılan ürünlerde arıza ve/veya teknik servis ihtiyacı ortaya çıkabilir.

Ürünlerin beklendiği gibi çalışmaması veya çalışmadığının iddia edilmesi veya mal veya can üzerinde bir hasar veya zarara sebep olması veya sebep olduğunun iddia edilmesi durumunda, garanti veya arızaya karşı, özellikle Çuhadaroğlu Alüminyum'da satış sözleşmelerinden doğan sorumluluk talepleriyle karşı karşıya kalınabilir.

Müşteriler, tedarik edilen ürünlerin önceden belirlenen özelliklere uygun şekilde çalışmaması halinde arızalı ürünlere ilişkin garantiler kapsamında; tamir veya yenisi ile değiştirmeye ilişkin masraflardan bazıları veya tamamından İhraççı'yı veya Çuhadaroğlu Alüminyum'u sorumlu tutabilir ve/veya sözleşmelerde bulunabilen cezai şartların ödenmesi için talepte bulunabilirler.

Garanti, ürün geri çağırma veya ürünlerden doğan sorumluluğa ilişkin birtakım zarar ve masraflar meydana gelebileceği gibi, bunlara ilişkin taleplere karşı savunma yapılmasına ilişkin olarak da birtakım masraflar meydana gelebilir. Bütün bu masraflar mali sonuçları olumsuz yönde etkileyebilir.

Yeni yatırım yapılması durumunda ek finansman yükü ortaya çıkabilir.

Faaliyetler kapsamında yeni yatırımlar (bina, makine, ekipman v.b.) gerçekleştirilebilir. Söz konusu yatırımların finansmanında öz sermayenin yetersiz kalması veya uygun finansal koşulların oluşmaması durumunda dış kaynak kullanımı söz konusu olabilecektir. Kısa ve/veya uzun vadeli kaynak kullanımının sonucunda oluşabilecek finansman yükü, karlılığı olumsuz yönde etkileyebilir.

Rakiplerin piyasaya süreceği yeni teknoloji / ürünler satışları olumsuz etkileyebilir.

Rakiplerin sahip olduğu yeni teknolojiler ve/veya yeni ürünlerin piyasaya sürülmesi İhraççı ve Çuhadaroğlu Alüminyum'un ürünlerinin tercih edilmesini ve satışlarını olumsuz etkileyebilir. Bu yeni ürün ve teknolojilere yönelik İhraççı'nın AR-GE çalışmalarının yetersiz kalması, bu ürünlerle rekabet edebilecek yeni ürünlerin ürün portföyüne dahil edilememesi ve/veya bu çalışmaların ek finansal yük getirebilecek olması Şirket ve Çuhadaroğlu Alüminyum için bir risk oluşturmaktadır.

Karlılığının sürekliliği konusunda herhangi bir garanti verilememektedir.

İhraççının sürdürülebilir karlılık hedefine ulaşması birçok faktöre bağlıdır. Bunlar arasında; gelecekteki faaliyet zararlarının büyüklüğü ve süresi, gelecek projelerin seviyesi ve zamanlaması, istenen fiyatlarda satış yapabilme kabiliyeti, Şirket'in yeni teknolojileri, piyasa

05 Subat 2016

DENİZ YATIRIM MENKUL KIYMETLER A.Ş.
Büyükdere Cad. No:141 K:9
Esentepe 34394 Şişli - İSTANBUL
V.No:2910110783 Ticaret Sicil No:288440
www.denizyatirim.com
Mersis No: 0291-0110-7830-0013

ve mevzuat gelişmelerini uyarlama kabiliyeti gibi birçok faktör sıralanabilir. İhraççı'nın karlılığını sürdürememesi durumunda; İhraççı'nın faaliyetleri, mali durumu ve faaliyet sonuçları olumsuz yönde etkilenebilir.

İhraççı'nın üretim tesislerinin üstünde kurulduğu arazinin sahibinin Çuhadaroğlu Metal'in ortakları olması; Şirket ve ortaklar arasında olabilecek çıkar çatışmaları Şirket'in gelir ve karlılığının olumsuz yönde etkilenmesine ve hatta üretim faaliyetlerinin sekteye uğramasına ve sebep olabilir.

Yakuplu Mahallesi Hürriyet Bulvarı No:6-8 Beylikdüzü, İstanbul adresinde bulunan Çuhadaroğlu Metal ve Çuhadaroğlu Alüminyum'un üretim yapmış olduğu tesisler ve idari binaların 39.241 m^2'si Şirket ortakları olan Murat Ruhi Çuhadaroğlu, Halil Nejat Çuhadaroğlu ve Sevim Çuhadaroğlu'na, 6.003 m2'si Çuhadaroğlu Metal'e ve 11.720 m^2'si Çuhadaroğlu Yapı'ya aittir. 39.241 m^2 büyüklüğündeki yerin kira kontratları 01.01.2016 tarihinden itibaren 10 yıllık olarak düzenlenmiştir. Ayrıca Çuhadaroğlu Yapı'nın sahibi olduğu ve Çuhadaroğlu Alüminyum'a kiraladığı 11.720 m^2 büyüklüğündeki arsanın kira kontratı 01.04.2015 tarihinden itibaren 1 yıldır.

Arsa sahipleri ile Çuhadaroğlu Metal'in çıkarlarının çatışması veya arsa sahiplerinin arsayı farklı bir şekilde değerlendirmek istemesi Çuhadaroğlu Metal'in üretim faaliyetlerinin geçici süre durmasına, taşınma nedeniyle ek maliyetlere katlanmasına, siparişlerde yaşanabilecek olası gecikmeler sebebiyle davalara ve tazminatlara maruz kalmasına sebep olabilir. Tüm bu olumsuzluklar Şirket'in gelirini, karlılığını ve finansal durumunu olumsuz yönde etkileyebilir.

İhraççı'nın 2016 yılında tamamlaması planlanan yatırımları sonrasında Şirket'in faaliyetleri için ek kapasite artırım yatırımına ihtiyaç duyulması halinde üretim tesislerinin taşınması söz konusu olabilir.

İhraççı'nın üretim faaliyetlerinin devam ettiği alanda 2016 yılında tamamlanması planlanan yatırımlar sonrası azami kapasiteye ulaşılmış olacaktır. Gelecek yıllarda ihtiyaç duyulması halinde daha büyük bir üretim alanına taşınma söz konusu olabilecektir. Şirket'in kendi mülkiyetinde taşınabileceği bir arsası mevcut değildir. Bu sebeple yeni tesis yatırımı için kaynak ihtiyacı doğabilecektir. Bu süreçte üretimde aksamalar/üretime ara vermeler meydana gelebilir. Bu olumsuzluklar Şirket'in gelirini, karlılığını ve finansal durumunu olumsuz yönde etkileyebilir.

Hakim ortaklar ve halka arz olan hisselerin sahiplerinin menfaatlerinin uyuşmaması riski bulunmaktadır.

Halka arz öncesi Şirket'i kontrol eden Çuhadaroğlu Ailesi payların çoğunluğunu ellerinde bulundurmaktadır. Halka arzın tamamlanmasından sonra ise, Çuhadaroğlu Ailesi'nin Ortaklık'ın paylarının yaklaşık %74'üne sahip olacaktır. Ortaklık paylarının çoğunluğunu ve imtiyazlı payları elinde bulunduran ortaklar olarak, Çuhadaroğlu Ailesi, yönetim kurulu üyelerinin seçimi ve önemli şirket işlemleri de dahil olmak üzere, hissedar onayı gerektiren tüm konularda önemli ölçüde etki sahibidir. Çuhadaroğlu Ailesi'nin çıkarları diğer pay sahiplerinin çıkarlarından farklılık gösterebilir ve Ortaklık lehine olacak veya diğer pay

05 Subat 2016

DENİZ YATIRIM MENKUL KIYMETLER A.Ş.
Büyükdere Cad. No:141 K:9
Esentepe 34394 Şişli - İSTANBUL
V.N.:2910110783 Tic. Sic. No:688440
www.denizyatirim.com
Mersis No: 0291-0110-7830-0013

ÇUHADAROĞLU Metal SANAYİ VE PAZARLAMA A.Ş.
Yakuplu Mah. Hürriyet Bulvarı No:6-8 Beylikdüzü-İSTANBUL
Tarsana Kurumlar V.D. 864 011 4729
Çağrı Merkezi 0850 222 0 0010

sahiplerinin çıkarlarının korunmasını sağlayacak belli kararlar alınmasına veya belli girişimlerde bulunulmasına engel oluşturabilir. Pay çoğunluğunun belli ellerde toplanmış olması çoğunluk hisselerinde gerçekleşebilecek bir el değiştirme işlemini geciktirme, erteleme veya önleme sonucunu doğurabilir. Tüm bunlar faaliyetler, beklentiler, mali durum ve faaliyetlerin sonuçlarını olduğu kadar, payların piyasa değerini de etkileyebilir.

Şirket ortakları arasında olabilecek çıkar çatışmaları veya anlaşmazlıklar, yönetim hakimiyetinin değişmesine ve/veya Şirket'in gelir ve karlılığının olumsuz yönde etkilenmesine ve hatta üretim faaliyetlerinin sekteye uğramasına ve sebep olabilir.

Şirket'in mevcut ortakları halka arzın tamamlanmasından sonra Şirket paylarının yaklaşık %74'üne sahip olacaktır. Şirket ortakları arasında olabilecek çıkar çatışmaları veya anlaşmazlıklar Şirket Yönetim Kurulu'nca karar alınmasını geciktirebilir, Ortaklık lehine olacak veya diğer pay sahiplerinin çıkarlarının korunmasını sağlayacak belli kararlar alınmasına veya belli girişimlerde bulunulmasına engel oluşturabilir.
Şirket halka açıldıktan ve detayı Sermaye Piyasası Aracı Notu'nun 7.3 maddesinde belirtilen taahhütlerdeki sürelerin bitmesinden sonra Halka Arz Edenlerden biri veya hepsi Şirket'teki paylarını satabilir. Mevcut ortaklar Şirket pay yapısı içinde azınlık durumunda kalabilir. Halka Arz Edenler arasında olabilecek fikir ayrılıkları, mevcut ortaklardan bir veya daha fazlasının paylarını satmasına ya da Şirket'te karar alınanmamasına sebep olabilir. Bu ve benzer durumlar Şirket'in yönetim hakimiyetinin değişmesine sebep olabilir. Yönetim hakimiyetinin değişmesi ve tüm bu olumsuzluklar diğer pay sahiplerinin çıkarlarını, Şirket'in gelirini, karlılığını ve finansal durumunu olumsuz yönde etkileyebilir ve hatta üretim faaliyetlerinin sekteye uğramasına sebep olabilir.

Faaliyetlerle ilgili olarak çeşitli hukuki davalarda taraf olunabilir.

Faaliyetlerle ilgili olarak çeşitli hukuki davalarda taraf olunmuş olup, gelecekte de benzer davalarla karşılaşılabilir. Davaların aleyhte sonuçlanması halinde Şirket tazminat ödemek durumunda kalabilir, ihalelerden men edilmesi söz konusu olabilir. Bu ve benzeri olumsuz sonuçlar Şirket'in gelir kaybına uğramasına karlılığının düşmesine neden olabilir. Finansal durumunu olumsuz yönde etkileyebilir.

Şirket ve Çuhadaroğlu Alüminyum alt yüklenicilerle çalışmaktadır.

Şirket ve Çuhadaroğlu Alüminyum, yüklenici oldukları işlerde alt yüklenicilerle çalışmaktadır. İşlerini geçmişte titizlikle ve planlanan süre içerisinde yerine getirmiş olan saygın, maliyet etkinliği sağlayan, güvenilir alt yükleniciler seçilmekte ve işler yakından takip ve kontrol edilmektedir. Ancak gelecekte görevlendirilecek alt yükleniciler tarafından verilen hizmetler tatminkar ve zamanında olmayabilir. Bu sebeple Şirket ilave maliyetlere katlanmak zorunda kalabilir. Bunun yanı sıra, Şirket, İş Kanunu çerçevesinde bu üçüncü şahısların, çalışanları için geçerli olan sağlık ve emniyet kanunlarına uymamaları ya da bu üçüncü şahısların çalışanların maaşlarını ya da ödenmesi gereken sosyal sigorta primlerini ödememelerinden dolayı müştereken ve müteselsilen de sorumludur. Böyle durumların ortaya çıkması halinde Şirket ek maliyetlerle karşılaşabilir, karlılığı düşebilir ve finansal durumu olumsuz şekilde etkilenebilir.

05 Subat 2016

DENİZ YATIRIM MENKUL KIYMETLER A.Ş.
Büyükdere Cad. No:141 K:9
Esentepe 34394 Şişli - İSTANBUL
V.No:2910110783 Ticaret Sic. No:388440
www.denizyatirim.com
Mersis No: 0291-0110-7830-0013

Şirket'in konsolide kar veya zarar tablolarında yer alan esas faaliyet karları içindeki esas faaliyetlerden diğer gelirler ve diğer giderler içindeki faaliyetlerden kaynaklan kur farkı gelirleri ve giderleri içerisinde faaliyetlerinde kullanmak üzere bankalardaki yabancı para olarak bulundurduğu mevduatlarının kur farkı değerlemeleri bulunmaktadır. Grup'un yabancı para mevduatlarının değerlemesinden kaynaklanan kur farklarının, Şirket'in halka açılmasından sonra yayınlayacağı konsolide finansal tablolarda, kurların izleyeceği yöne ve/veya söz konusu kur farklarının izahnamede yer alan kar veya zarar tablolarında izlendiği bölümlerden farklı bir bölümde izlenmesine yol açabilecek olası değişikliklere bağlı olarak Şirket'in konsolide esas faaliyet karını olumlu veya olumsuz yönde etkileme ihtimali bulunmaktadır.

Şirket'in 2012, 2013, 2014 yılları ile 2014 ve 2015 yıllarının ilk 9 aylık dönemleri itibariyle konsolide kar veya zarar tablolarında yer alan esas faaliyet karları içindeki esas faaliyetlerden diğer gelirler içinde sırasıyla 3.212.873TL, 4.590.163 TL, 9.054.551 TL, 6.571.684 TL ve 15.095.220 TL faaliyetlerden kaynaklanan kur farkı gelirleri bulunmaktadır. Söz konusu kur farkı gelirleri içerisinde ise 2012 yılı için 395.450,89 TL, 2013 yılı için 1.311.056,67 TL, 2014 yılı için 2.556.175,60 TL, 2014 yılı ilk 9 aylık dönemi için 1.695.126,22 TL ve 2015 yılı 9 aylık dönemi için 8.753.597,01 TL tutarlarındaki kısımları Grup'un faaliyetlerinde kullanmak üzere bankalardaki yabancı para olarak bulundurduğu mevduatlarının kur farkı değerlemelerinden kaynaklanmaktadır.

Aynı zamanda Şirket'in 2012, 2013, 2014 yılları ile 2014 ve 2015 yıllarının ilk 9 aylık dönemleri itibariyle konsolide kar veya zarar tablolarında yer alan esas faaliyet karları içindeki esas faaliyetlerden diğer giderler içinde sırasıyla 1.620.008 TL, 4,001.757 TL, 8.018.018 TL, 5.615.830 TL ve 8.677.893 TL faaliyetlerden kaynaklanan kur farkı giderleri bulunmaktadır. Söz konusu kur farkı giderleri içerisinde ise 2012 yılı için 344.252,96 TL, 2013 yılı için 217.765,91 TL, 2014 yılı için 2.287.708,72 TL, 2014 yılı ilk 9 aylık dönemi için 1.642.544,03 TL ve 2015 yılı 9 aylık dönemi için 737.868,37 TL tutarlarındaki kısımları Grup'un faaliyetlerinde kullanmak üzere bankalardaki yabancı para olarak bulundurduğu mevduatlarının kur farkı değerlemelerinden kaynaklanmaktadır.

Grup'un yabancı para mevduatlarının değerlemesinden kaynaklanan kur farklarının, Şirket'in halka açılmasından sonra yayınlayacağı konsolide finansal tablolarda, kurların izleyeceği yöne ve/veya söz konusu kur farklarının izahnamede yer alan kar veya zarar tablolarında izlendiği bölümlerden farklı bir bölümde izlenmesine yol açabilecek olası değişikliklere bağlı olarak Şirket'in konsolide esas faaliyet karını olumlu veya olumsuz yönde etkileme ihtimali bulunmaktadır.

4.2. İhraççının içinde bulunduğu sektöre ilişkin riskler:

Alüminyum profil satışları inşaat sektörüne doğrudan bağlıdır.

Türkiye inşaat sektöründe meydana gelebilecek daralmalar finansal durumu ve karlılığı olumsuz yönde etkileyebilir.

Ayrıca yurt içi ve yurt dışı müşterilerinden biri veya bir kısmının ödeme güçlerini kaybetmesi durumunda alacakların geç tahsil edilmesi veya alacakların bir bölümünün veya tamamının

05 Subat 2016

DENİZ YATIRIM MENKUL KIYMETLER A.Ş.
Büyükdere Cad. No:141 K:9
Esentepe 34394 Şişli İSTANBUL
V.D.: 2910110763 Ticaret Sicil No: 388440
www.denizyatirim.com
Mersis No: 0297-0110-7630-0013

tahsil edilememesi risklerine maruz kalınabilir. Böyle bir durumda, ek finansman ihtiyacı doğabilir ve finansal durum ile karlılık olumsuz etkilenebilir.

Hammadde fiyatlarındaki dalgalanmalar karlılığı olumsuz etkileyebilir.

Üretimde kullanılan başlıca hammaddeler alüminyum külçe türevleri ile boya maddeleri ve yardımcı kimyasallardır. Alüminyum hammaddeleri %95 oranında yurt dışından temin edilmektedir. Hammaddede yurt dışına bağımlı olunması yerel sektör açısından risk oluşturmaktadır. Ayrıca hammadde ve yarı mamül fiyatlarında ortaya çıkabilecek ani maliyet artışları, finansal durumu ve karlılığı olumsuz yönde etkileyebilir.

Sektörde faaliyet gösteren şirketlerin fazla olması nedeniyle yoğun rekabet yaşanmaktadır.

İhraççı'nın faaliyet gösterdiği alüminyum profil üretimi ve bu ürünlerin uygulanmasını kapsayan taahhüt sektöründe çok sayıda şirket faaliyet göstermektedir. Bu durum sektördeki rekabeti artırmaktadır. Gelecek dönemlerde rekabetin daha da yoğunlaşması karlılığı olumsuz etkileyebilir.

Alüminyum profil üretimi ve bu ürünlerin uygulanmasını kapsayan taahhüt sektöründe *alüminyum başka bir ürün ile ikame edilebilir.*

İhraççı'nın faaliyet gösterdiği alüminyum profil üretimi ve bu ürünlerin uygulanmasını kapsayan taahhüt sektöründe alüminyum başka bir ürün ile ikame edilebilir. Şu anda alüminyum dışında paslanmaz çelik ile uygulama yapılabilmekte ancak yüksek maliyeti, üretime çok uygun olmaması, uygulama zorluğu gibi faktörler nedeniyle pek tercih edilmemektedir. Gelecekte alternatif olabilecek yeni kompozit malzemeler, titanyumun ucuzlaması ya da yeni alaşımların bulunması halinde alüminyum profilin kullanıldığı alanlarda ikame bir ürün olması ve Şirket'in bu değişikliğe adapte olamaması durumunda, tesislerinin atıl kalmasına sebep olabilir. Şirket'in finansal durumunu ve karlılığını olumsuz yönde etkileyebilir.

Alüminyum profil ve taahhüt sektörlerine ilişkin diğer riskler

Sektörde yetişmiş eleman açığı ve yoğun rekabet nedenleriyle zaman içinde işçilik maliyetlerinde artışlar meydana gelebilir.

Devam eden AB'ye uyum süreçleri kapsamında; çevreye ilişkin yasal düzenlemelerin ağırlaşması, sektör oyuncularının çalışma koşullarını güçleştirmekte ve maliyetlerinin yükselmesine neden olmaktadır.

Sektörün üretimde kullandığı elektrik enerjisi ve doğalgaz gibi girdi maliyetlerinin yüksek olması ayrıca tedarikte yurt dışına bağımlı olunması sektör açısından risk oluşturabilmektedir.

Yüksek navlun maliyetleri ithalat ve ihracatı olumsuz yönde etkileyerek sektör için bir maliyet riski oluşturmaktadır.

Üretimde kullanılan makina ve ekipmanların başta AB ülkelerinden olmak üzere ithal edilmesi, döviz kurlarında meydana gelebilecek dalgalanmalarda yatırım maliyetlerini yükseltmekte ve sektör için risk oluşturmaktadır.

05 Şubat 2018

DENİZ YATIRIM MENKUL KIYMETLER A.Ş.
Büyükdere Cad. No:141 K:9
Esentepe 34394 Şişli - İSTANBUL
V.No:2010170783 T.C. Sicil No:388440
www.denizyatirim.com
Mersis No:0290-0110-7630-0013

4.3. Diğer riskler:

4.3.1. Mevzuattan kaynaklanan riskler:

İhraççı, çevrenin korunması ve iş güvenliği mevzuatına tabidir.

İhraççı, çevrenin korunmasına ve iş güvenliğine ilişkin mevzuatlara tabi olup ilgili mevzuatlarda belirlenen yükümlülükleri yerine getirmek zorundadır.

Mevzuata aykırı davranılması halinde; İhraççı ve yöneticileri için hukuki ve cezai sorumluluklar doğabilir. Böyle bir durumda faaliyetler olumsuz yönde etkilenebilir.

Çevre ve iş güvenliği mevzuatına aykırı olarak çevre ve insan sağlığı yönünden tehlike yaratan uygunsuz durumların bulunması halinde; söz konusu uygunsuzlukların giderilmesi için İhraççı'ya süre verilmemesi veya verilen sürenin bitiminde uygunsuzluğun giderilmemesi; çevre izin belgesinin iptal edilmesine ve İhraççı'nın faaliyetlerinin, kısmen veya tamamen, süreli veya süresiz durdurulmasına neden olabilir.

İhraççı ve Çuhadaroğlu Alüminyum'da 30.09.2015 tarihi itibariyle beyaz ve mavi yaka toplam 566 çalışan istihdam edilmektedir. İhraççı mevzuata uygun biçimde iş güvenliğine ilişkin tüm önlemleri almış olsa dahi çalışanlarının iş yerinde geçirebileceği iş kazalarından kusur aranmaksızın sorumludur. Ayrıca, söz konusu mevzuat, kanun ve yönetmeliklerde gelecekte yapılabilecek değişikliklerin zamanlaması ve yapısı İhraççı'nın kontrolü dışında olup, olası değişiklikler İhraççı'nın faaliyetleri üzerinde olumsuz etki yaratabilir.

Türkiye'deki kanunlar ve düzenlemelerde, İhraççının hukuki ve operasyonel risklerini artıracak değişiklikler yapılabilir.

İhraççı, Türk kanunlarına uygun olarak kurulmuştur ve bu kanunlara tabi olarak faaliyetlerini sürdürmektedir.

İhraççı, Türkiye'deki mevzuat ve düzenlemelere ilişkin yorumunun her durumda doğru olacağı veya bu yorumun düzenleyici kurumlar veya diğer makamlar tarafından kabul göreceği veya dava edilmesi yoluyla ihtilafa konu olmayacağı konusunda güvence veremez. Düzenleyici kurumlar veya mahkemeler gibi yetkili makamlar tarafından İhraççı'ya karşı açılacak ve İhraççı aleyhine sonuçlanacak her bir iddia, yasaların öngördüğü para cezaları dahil yaptırımların uygulanması veya İhraççı aleyhine verilen mahkeme kararları ile sonuçlanabilir.

Sonuç olarak, İhraççı, uygulamalarını yeniden düzenlemek zorunda kalabilir ve bu durum İhraççının faaliyetleri ve finansal durumu üzerinde olumsuz etkiye yol açabilir.

4.3.2. Konjoktürden kaynaklanan riskler:

Yerel ve/veya global konjoktürde olağanüstü koşullar oluşabilir.

Türkiye'de ya da global konjonktürde yaşanabilecek olağanüstü durumlar;

- Mevcut sözleşmelerin feshine ya da potansiyel işlerin gerçekleşmemesine neden olabilir. Bu durum mali sonuçları olumsuz etkileyebilir.

05 Şubat 2016

ÇUHADAROĞLU metal SANAYİ VE YAZARLAMA A.Ş.
Yakıplu Mh.Hürriyet Bulvarı No:8-9 Beylikdüzü-İSTANBUL
Tarmara Kurumlar V.D:264 001 7729
Mersis No:0264 001 8729 00010

DENİZ YATIRIM MENKUL KİYMETLER A.Ş.
Büyükdere Cad. No:141 K:9
Ecenteşe 34394 Şişli - İSTANBUL
V.No:2910110783 Tic. Sic. No:388440
www.denizyatirim.com
Mersis No: 0291-0110-7830-0013

- Ticari alacakların ve/veya stokların kısa sürede nakde çevirmesine imkan tanımayabilir ve bu durum nakit sıkıntısına ve faaliyetlerinin aksamasına neden olabilir.
- Gerek talep azalmasına gerekse girdi maliyetlerinin yükselmesi sonucu, - kısa vade için bile olsa - kar marjlarında daralmaya neden olabilir.
- Yurt içi ve yurt dışı müşterilerin bir kısmının ödeme güçlerini kaybetmesine ve alacakların tahsil edilememesine neden olabilir. Bu durumda ortaya çıkabilecek ek finansman ihtiyacı finansal durum ile faaliyet sonuçları olumsuz yönde etkilenebilir.

4.3.3. Finansal Riskler

Grup, faaliyetleri nedeni ile piyasa riski (kur riski, faiz oranı riski), sermaye riski, kredi riski ve likidite riskine maruz kalmaktadır. Söz konusu risklere ilişkin detaylı bilgi İhraççı'nın 31.12.2012, 31.12.2013, 31.12.2014 ve 30.09.2015 tarihli konsolide finansal tablolarına ilişkin bağımsız denetim raporlarında yer almaktadır.

Sermaye Riski

Grup sermaye yönetiminde bir yandan faaliyetlerinin sürekliliğini sağlamaya çalışırken diğer yandan da borç ve özkaynak dengesini en verimli şekilde kullanarak karlılığını artırmayı hedeflemektedir. Grup'un sermaye yapısı kredileri de içeren borçlar, nakit ve nakit benzerleri ve ödenmiş sermaye, sermaye düzeltme farkları, paylara ilişkin primler/iskontolar, yeniden değerleme ölçüm kazanç ve kayıpları, yabancı para çevrim farkları, tanımlanmış fayda planları yeniden ölçüm kazanç / kayıpları, kardan ayrılan kısıtlanmış yedekler ile geçmiş yıl kar / (zararları)'nı da içeren özkaynak kalemlerinden oluşmaktadır.

Grup sermayeyi ödenmiş sermaye/finansal borç oranını kullanarak izler. Bu oran ödenmiş sermayenin toplam finansal borca bölünmesiyle bulunur. Net finansal borç, nakit ve nakit benzeri değerlerin oplam finansal borç tutarından düşülmesiyle hesaplanır.

30 Eylül 2015 itibarıyla ödenmiş sermaye / net finansal borç oranı aşağıdaki gibidir:

Sermaye Riski(TL)	**30.09.2015**
Finansal Borçlar	19.400.025
Eksi:Nakit ve Nakit Benzeri Değerler	(33.736.106)
Net Finansal Borç	(14.336.081)
Toplam Ödenmiş Sermaye	62.000.000
Ödenmiş Sermaye/Finansal Borç Oranı	(4,32)

Kredi Riski

Finansal aracın taraflarından birinin sözleşmeye bağlı yükümlülüğünü yerine getirememesi nedeniyle Grup'a finansal bir kayıp oluşturması riski, kredi riski olarak tanımlanır. Grup'un önemli ölçüde kredi riski yoğunlaşmasına sebep olabilecek finansal araçları başlıca nakit ve nakit benzeri değerler, ticari alacaklardan ve diğer alacaklardan oluşmaktadır. Grup'un maruz kalabileceği maksimum kredi riski, finansal tablolarda yansıtılan tutarlar kadardır. 30.09.2015 itibariyle maruz kalınan azami kredi riski 94.947.713 TL'dir.

30.09.2015 tarihli finansal tablolara göre ilişkili olmayan taraflardan ticari ve ticari nitelikte olmayan alacaklarının toplamı sırasıyla 55.144.391 TL ve 390.020 TL ve nakit ve nakit benzerleri varlık tutarı 33.713.013 TL'dir. Söz konusu ticari alacakların tamamının ya da bir

05 Şubat 2016

DENİZ YATIRIM MENKUL KIYMETLER A.Ş.
Büyükdere Cad. No:141 F/9
Esenlepe 34394 Şişli - İSTANBUL
Vkd:2910110783 Tic.Sic. No.388440
www.denizyatirim.com
Mersis No: 0291-0110-7830-0013

CUHADAROĞLU mesai SANAYİ VE PAZARLAMA A.Ş.
Yakacık Mh.Hürriyet Bulvarı No:5-8 Çekmeköy-İSTANBUL
Marmara Kurumlar V.D. 254 001 4722

kısmının tahsil edilmesinde sorun yaşanması İhraççı'nın mali durumunu olumsuz yönde etkileyebilir.

Likidite Riski

Grup'un fon kaynakları, bankalar, müşteriler ve pay sahipleridir. Likidite riski, Grup'un fonlama ihtiyaçlarını karşılayamama riskidir. Piyasalarda meydana gelen bozulmalar veya kredi puanının düşürülmesi gibi fon kaynaklarının azalması sonucunu doğuran olayların meydana gelmesi, likidite riskinin oluşmasına sebebiyet vermektedir.

30.09.2015 tarihi itibariyle banka kredileri, ticari borçlar ve diğer borçlardan oluşan türev olmayan finansal yükümlülüklerinin defter değeri 32.035.190 TL olup 3 aydan kısa vadeli kısmı 9.497.082 TL, 3 - 12 ay arası vadeli kısmı 13.318.862 ve 1 - 5 yıl arası vadeli kısmı 9.219.246 TL'dir.

Piyasa Riski

Grup'un piyasa riski, kur riski ve faiz oranı riskini kapsamaktadır.

Faaliyetleri nedeniyle İhraççı, döviz kurundaki ve faiz oranındaki değişiklikler ile ilgili finansal risklere maruz kalmaktadır

a. Kur Riski

Yabancı para varlıklar, yükümlülükler ve bilanço dışı yükümlülüklere sahip olma durumunda ortaya çıkan kur hareketlerinden kaynaklanacak etkilere kur riski denir. Grup'un parasal döviz yükümlülükleri parasal döviz alacaklarını aşması ve kurların yükselmesi durumunda, Grup yabancı para riskine maruz kalmaktadır. Ayrıca Grup, döviz cinsinden varlık ve yükümlülüklerinin TL'ye çevriminde kullanılan kur oranlarının değişimi nedeniyle de kur riskine maruz kalmaktadır.

Grup, faaliyetlerinden kaynaklanan döviz yükümlülüğünü türev finansal araçlar kullanmak suretiyle hedge etmemektedir.

30.09.2015 itibariyle Net Yabancı Para Varlık / (Yükümlülük) Pozisyonu 27.608.291 TL'dir.

b Faiz Oranı Riski

Grup'un sabit ve değişken faiz oranları üzerinden borçlanması, Grup'u faiz oranı riskine maruz bırakmaktadır. Gerek bilançonun pozisyonunun gözden geçirilmesi gerekse faiz harcamalarının farklı faiz oranlarında kontrol altında tutulması amacıyla borçlanma oranları Grup tarafından sürekli olarak kontrol edilmektedir.

30.09.2015 tarihi itibariyle Grup'un sabit faizli finansal varlıkları 33.713.013 TL, sabit faizli finansal yükümlülükleri 19.400.025 TL'dir. Değişken faizli finansal aracı yoktur.

30.09.2015 tarih itibariyle Grup'un değişken faizli finansal aracı bulunmadığından faiz oranı riskine maruz kalmamaktadır.

Finansal risklere ilişkin detaylı bilgiye 31.12.2012, 31.12.2013, 31.12.2014 yıllarına ilişkin bağımsız denetim raporunun 33 ve 30.09.2015 tarihli ara döneme ilişkin bağımsız denetim raporunun 39 nolu dipnotundan ulaşılabilir.

05 Subat 2016

DENİZ YATIRIM MENKUL KIYMETLER A.Ş.
Büyükdere Cad. No:141 K:9
Esentepe 34394 Şişli - İSTANBUL
V.No.2910110729 T.C. Sic. No:388440
www.denizyatirim.com
Mersis No: 0291-0110-0630-0013

5. İHRAÇÇI HAKKINDA BİLGİLER

5.1. İhraççı hakkında genel bilgi:

5.1.1.İhraççının ticaret unvanı:

Çuhadaroğlu Metal Sanayi ve Pazarlama Anonim Şirketi

5.1.2.İhraççının kayıtlı olduğu ticaret sicili ve sicil numarası:

Ticaret Siciline Tescil Edilen Merkez Adresi	Yakuplu Mahallesi Hürriyet Bulvarı No:6-8 Beylikdüzü-İstanbul
Bağlı Bulunduğu Ticaret Sicili Müdürlüğü	İstanbul
Ticaret Sicil Numarası	157656

5.1.3.İhraççının kuruluş tarihi ve süresiz değilse, öngörülen süresi:

Çuhadaroğlu Metal, İstanbul Ticaret Sicil Memurluğu nezdinde 157656 sicil numarası ve "Çuhadaroğlu Pazarlama Anonim Şirketi" unvanı ile 20.09.1978 tarihinde 2.000.000 TL (eski TL) sermaye ile kurulmuştur. Şirketin faaliyet süresi süresizdir.

5.1.4. İhraççının hukuki statüsü, tabi olduğu mevzuat, ihraççının kurulduğu ülke, kayıtlı merkezinin ve fiili yönetim merkezinin adresi, internet adresi ve telefon ve fax numaraları:

Ticaret Unvanı	Çuhadaroğlu Metal Sanayi ve Pazarlama A.Ş.
Hukuki Statüsü	Anonim Şirket
Tabi Olduğu Mevzuat	T.C. Kanunları
Kurulduğu Ülke	Türkiye Cumhuriyeti
Merkez Adresi	Yakuplu Mahallesi Hürriyet Bulvarı No:6-8 Beylikdüzü-İstanbul
Telefon ve Faks Numaraları	+90 (212) 224 2020 +90 (212) 225 9023
İnternet Adresi	www.cuhadaroglu.com

5.1.5.İhraççı faaliyetlerinin gelişiminde önemli olaylar:

Çuhadaroğlu Metal'in Tarihi ve Gelişimi

Çuhadaroğlu Metal'in temelleri 1954 yılında Yüksek Mimar Ahmet Çuhadaroğlu tarafından Kağıthane'de kurulan Doğrama Atölyesi ile atılmıştır. Çuhadaroğlu Metal, ağırlıklı olarak inşaat sektöründe mimari uygulamalarda kullanılan; alüminyum kapı, pencere, doğrama üretimi ve Çuhadaroğlu Metal'in bağlı ortaklığı Çuhadaroğlu Alüminyum ile bu ürünlerin uygulaması alanlarında faaliyet göstermektedir.

Çuhadaroğlu Metal, 1978 yılında Çuhadaroğlu Pazarlama A.Ş ünvanı ile kurulmuştur. Ana faaliyet konusu alüminyum sistemler için kullanılan alüminyum profillerin üretimi olan Çuhadaroğlu Metal bu faaliyetin yanı sıra alüminyum sistemlerde kullanılan sızdırmazlık elemanları, bağlantı elemanları ve aksesuarları, levha, kompozit panel gibi birçok ürünün de satış ve pazarlamasını da gerçekleştirmiştir. Aynı zamanda Çuhadaroğlu Metal işbirliği içindeki firmalara ve müşterilerine projelerin uygulanması, detay çözümleri gibi bir çok teknik hizmet de vermiştir.

ÇUHADAROĞLU metal SANAYİ VE PAZARLAMA A.Ş.
Yakuplu Mh.Hürriyet Bulvarı No:6-8 Beylikdüzü-İSTANBUL
Ticaret Kurumlar V.D:264 001 3729
Mersis No:0264001877000010

T.C. SERMAYE PİYASASI KURULU 1979 ZİMARİ 179

05 Şubat 2018

DENİZ YATIRIM MENKUL KIYMETLER A.Ş.
Büyükdere Cad. No:141 K:9
Esentepe 34394/Şişli İSTANBUL
V.No.2970110783/Tic. Sic. No:388440
www.denizyatirim.com
Mersis No: 0291-0110-7830-0013

Çuhadaroğlu Pazarlama A.Ş, 07.11.2002 tarihli Olağanüstü Genel Kurul kararı ile "Çuhadaroğlu Metal Sanayi ve Ticaret Anonim Şirketi" ile birleşmiştir. Şirket 27.12.2002 tarihli olağanüstü genel kurulu ile unvan değişikliğine gitmiş ve şirketin unvanı bugünkü unvan olan "Çuhadaroğlu Metal Sanayi ve Pazarlama Anonim Şirketi" olarak değiştirilmiştir. Çuhadaroğlu Metal, ağırlıklı olarak inşaat, taşımacılık, otomotiv, enerji, makina sanayi gibi farklı sektörlerde ihtiyaç duyulan alüminyum profil, ekstrüzyon, toz boya ve eloksal yüzey işlemli alüminyum profilleri, alüminyum kapı, pencere ve cephe sistemleri, otomatik döner ve kayar kapı sistemleri, yangın, kurşun ve bombaya dayanıklı güvenlik sistemleri, alüminyum yapı elemanları, taahhüt ve üretimi ile inşaat sektöründe hizmet vermektedir.

Çuhadaroğlu Metal ve Çuhadaroğlu Alüminyum, Yakuplu Mahallesi, Hürriyet Bulvarı No:6-8 Beylikdüzü - İstanbul ve Yakuplu Merkez Mahallesi, Hürriyet Meydan Caddesi No: 147 Beylikdüzü - İstanbul'da faaliyetlerini sürdürmektedir. Konum olarak TEM ve E-5 bağlantı yolları üzerinde bulunulmakta aynı zamanda Ambarlı Limanı'na, Beylikdüzü Organize Sanayi Bölgesi'ne ve Hürriyet Bulvarı üzerindeki sanayi firmalarına komşudur.

Çuhadaroğlu Metal ve Çuhadaroğlu Alüminyum ortakların mülkiyetinde olan 39.241 m^2, Çuhadaroğlu Metal'in sahibi olduğu 6.003 m^2 ve Çuhadaroğlu Yapı'nın sahip olduğu 11.720 m^2'den oluşan üç yerleşke üzerinde üretim yerleri, depolar ve ofislerden oluşan toplam 56.964 m^2 alanda faaliyetlerini sürdürmektedir.

1954'te temelleri atılan ve 1965'ten bu yana inşaat sektöründe kullanılan alüminyum profil ve aksesuar üretimine devam eden Çuhadaroğlu Metal,

- 1980 yılında Alüminyum Eloksal Kaplama Tesinin Kurulumu (12,000A)-Beylikdüzü
- 1983 yılında Alüminyum Eloksal Tesisi Kapasite Artırımı (32,000A)- Beylikdüzü
- 1988 yılında 700 MT kapasiteli Alüminyum Ekstrüzyon Hattı Kurulumu- Beylikdüzü
- 1988 yılında 250 ton/yıl kapasiteli Alüminyum Dökümhane Kurulumu- Beylikdüzü
- 1997 yılında 1,200 ton/yıl kapasiteli Alüminyum Dökümhane Kurulumu- Beylikdüzü
- 1999 yılında 1800 MT kapasiteli Alüminyum Ekstrüzyon Hattı Kurulumu- Beylikdüzü
- 2004 yılında 1650 MT kapasiteli Alüminyum Ekstrüzyon Hattı Kurulumu- Beylikdüzü
- 2006 yılında 4000 MT kapasiteli Alüminyum Ekstrüzyon Hattı Kurulumu- Beylikdüzü
- 2007 yılında Dikey Yüzey İşlemler Tesisi Kurulumu (Eloksal 180,000A ve Tozboya) - Beylikdüzü
- 2008 yılında 16.200 ton/yıl kapasiteli Alüminyum Dökümhane Kurulumu- Beylikdüzü yatırımlarını tamamlamıştır.

Çuhadaroğlu Metal, devam eden ve 2016 yılında tamamlanması planlanan kapasite artırımı öncesinde yıllık; 16.200 ton biyet, 19.000 ton profil üretimi, 10.000 ton eloksal işleme ve 5.000 ton toz boyama, kapasitesine sahiptir. 2016 yılında tamamlanması hedeflenen kapasite artırımı ile biyet üretimi kapasitesi 32.400 tona çıkacaktır.

Çuhadaroğlu Alüminyum Sanayi ve Ticaret A.Ş.

Çuhadaroğlu Metal'in bağlı ortaklığı Çuhadaroğlu Alüminyum 1978 yılında kurulmuş taahhüt şirketidir. Çuhadaroğlu Alüminyum, dış cephe sistemi üretimi ile yurt içi ve yurt dışında alüminyum dış cephe uygulamaları yapmaktadır. Çuhadaroğlu Alüminyum, ilk büyük atılımını, 80'li yılların başında Türk müteahhitlerin yurt dışına üstlendikleri projeler

ÇUHADAROĞLU metal SANAYİ VE PAZARLAMA A.Ş.
Yakuplu Mh.Hürriyet Bulvarı No:6-8 Beylikdüzü-İSTANBUL
Marmara Kurumlar V.D:264 001 8720
Mersis No:0264001872900010

T.C. SERMAYE PİYASASI KURULU 1923 İSTANBUL 178

05 Şubat 2016

DENİZ YATIRIM MENKUL KIYMETLER A.Ş.
Büyükdere Cad. No:141 İ:9
Esentepe 34394 Şişli - İSTANBUL
V.No:2910110783 Tic. Sic. No:388440
www.denizyatirim.com
Mersis No: 0291-0110-7830-0013

kapsamında Suudi Arabistan'da tamamladığı taahhüt projeleri ile gerçekleştirmiştir. 80'li yılların sonunda ise Türki Cumhuriyetler ve Rusya'yı da içine alan geniş kapsamlı yurt dışı projelerin ardından bugün İngiltere, Fransa gibi Avrupa pazarlarında hizmetlerini yaygınlaştırmıştır. Çuhadaroğlu Metal, Çuhadaroğlu Alüminyum'un üstlenmiş olduğu taahhüt işlerinde Çuhadaroğlu Alüminyum'a malzeme tedarik etmektedir. Bu ticari ilişki içinde malzeme miktarı, vade, mal bedeli gibi hususlar önceden tespit edilmek koşulu ile sürdürülmektedir.

Çuhadaroğlu Alüminyum; devam eden ve 2016 yılında tamamlanması planlanan kapasite artırımı öncesinde yıllık 140 bin m^2 cephe sistemleri tasarım, üretim, test ve montaj kapasitesine sahiptir. 2016 yılında tamamlanması hedeflenen kapasite artırımı ile cephe sistemleri kapasitesi ise 250 bin m^2'nin üzerine çıkacaktır.

Çuhadaroğlu Holding A.Ş.

1996 yılında farklı faaliyet alanlarına sahip Çuhadaroğlu ailesine ait şirketlerin tek bir çatı altında toplanması amacıyla Çuhadaroğlu Holding A.Ş. kurulmuştur. Şirketlerin yeniden yapılandırılması kapsamında 2012 yılında Çuhadaroğlu Metal ve Çuhadaroğlu Holding A.Ş'nin birleşmesi sonucu Çuhadaroğlu Holding A.Ş. tasfiye olmuştur.

Çuhadaroğlu Yapı Taahhüt Sanayi ve Ticaret A.Ş

2006 yılında Çuhadaroğlu Toplu Konut İnşaat ve Ticaret Limited Şirketi ünvanı ile kurulan ve 2010 yılında da şu anki ünvanını alan Çuhadaroğlu Yapı Taahhüt Sanayi ve Ticaret A.Ş, İstanbul Beylikdüzü'nde inşa edilen orta gelir grubuna hitap eden toplam 76 daireden oluşan "Yakut Evler" projesi tamamlanmıştır. Çuhadaroğlu Yapı'nın halihazırda bir faaliyeti olmamakla birlikte ilerleyen süreçte ortakların arsaları üzerinde konut veya ofis projeleri gerçekleştirmesi söz konusu olabilir.

M&N Aluminium France S.A.S

2002 yılında kurulan ve yurtdışı cephe giydirme işleri alanında faaliyet gösteren M&N Aluminium France S.A.S, 2004 yılında ZAC Paris Rive Gauche – Semapa Bâtiment M7 ve BNP Paribas – ZAC Rueil 2000 – Siège Arval et Cortal Consors projelerini, 2006 yılında Paris'te Campus de Jussieu – Bâtiment 16M projesini, 2008 ve 2009 yıllarında Siège SOGEA TP – Vinci – ZAC du Petit Leroy Tranche 1ve Siège SOGEA TP – Vinci – ZAC du Petit Leroy Tranche 2 projelerini, 2011 yılında Pépinière BIOTECH & Hôtel d'Activités projesini ve 2014 yılında da Siège Social de HACHETTE LIVRE projesini tamamlamıştır.

Çuhadaroğlu Metal, Çuhadaroğlu Alüminyum ve Çuhadaroğlu Metal ortaklarından Murat Ruhi Çuhadaroğlu ve Halil Nejat Çuhadaroğlu'nun M&N Aluminium'a ilişkin taahhütlerine ilişkin bilgi İhraççı Bilgi Dokümanı'nın 7.1 nolu bölümünde yer almaktadır.

ÇUHADAROĞLU metal SANAYİ VE PAZARLAMA A.Ş.
Yakuplu Mh.Hürriyet Bulvarı No:6-8 Beylikdüzü İSTANBUL
Marmara Kurumlar V.D.264001 8729
Mersis No:0264001872900010

T.C. SERMAYE PİYASASI KURULU 1923 İZMİR 170

DENİZ YATIRIM MENKUL KIYMETLER A.Ş.
Büyükdere Cad. No:141 K:9
Esentepe 34394 Şişli - İSTANBUL
V.No:2910110783 Tic. Sic. No:388440
www.denizyatirim.com
Mersis No: 0291-0110-7830-0013

05 Şubat 2016

5.2.Yatırımlar:

5.2.1. İhraççı bilgi dokümanında yer alması gereken finansal tablo dönemleri itibariyle ihraççının önemli yatırımları ve bu yatırımların finansman şekilleri hakkında bilgi:.

2012 Yılı Yatırımları

Yatırımın Cinsi	Tutarı	Tamamlanma Derecesi	Finansman Şekli
Yer Altı ve Yer Üstü Düzenleri	28.060	Tamamlandı	Özkaynak
Tesis Makine ve Cihazlar	1.276.857	Tamamlandı	Özkaynak
Taşıtlar	166.858	Tamamlandı	Özkaynak
Demirbaşlar	363.063	Tamamlandı	Özkaynak
Özel Maliyetler	1.308.956	Tamamlandı	Özkaynak
Yapılmakta Olan Yatırımlar	391.044	Tamamlandı	Özkaynak
Toplam	**3.534.838**		

2013 Yılı Yatırımları

Yatırımın Cinsi	Tutarı	Tamamlanma Derecesi	Finansman Şekli
Yer Altı ve Yer Üstü Düzenleri	13.700	Tamamlandı	Özkaynak
Binalar	4.466	Tamamlandı	Özkaynak
Tesis Makine ve Cihazlar	1.909.946	Tamamlandı	Özkaynak
Taşıtlar	1.161.218	Tamamlandı	Özkaynak
Demirbaşlar	286.347	Tamamlandı	Özkaynak
Özel Maliyetler	689.573	Tamamlandı	Özkaynak
Toplam	**4.065.250**		

2014 Yılı Yatırımları

Yatırımın Cinsi	Tutarı	Tamamlanma Derecesi	Finansman Şekli
Yer Altı ve Yer Üstü Düzenleri	3.950	Tamamlandı	Özkaynak
Tesis Makine ve Cihazlar	2.477.572	Tamamlandı	Özkaynak
Demirbaşlar	451.946	Tamamlandı	Özkaynak
Özel Maliyetler	13.326	Tamamlandı	Özkaynak
Yapılmakta Olan Yatırımlar	961.893	Tamamlandı	Özkaynak
Toplam	**3.908.687**		

2015 Yılı Yatırımları (30.09.2015 itibariyle)

Yatırımın Cinsi	Tutarı	Tamamlanma Derecesi	Finansman Şekli
Tesis Makine ve Cihazlar	814.539	Tamamlandı	Özkaynak
Taşıtlar	871.794	Tamamlandı	Özkaynak
Demirbaşlar	451.173	Tamamlandı	Özkaynak
Özel Maliyetler	497.907	Tamamlandı	Özkaynak
Yapılmakta Olan Yatırımlar	7.542.925	Devam ediyor*	Özkaynak ve Banka Kredisi
Toplam	**10.178.338**		

*Bu tutarın 6.705.200,55 TL'lik kısmına ilişkin bilgi 5.2.2'de açıklanmıştır.

05 Şubat 2016

BURADAROĞLU metal SANAYİ VE PAZARLAMA A.Ş.
Yakuplu Mh. Hürriyet Bulvarı No:6-8 Beylikdüzü İSTANBUL
Marmara Kurumlar V.D:264 [illegible]
Mersis No:[illegible]

T.C. SERMAYE PİYASASI KURULU 1923 İZMANİ 170

DENİZ YATIRIM MENKUL KIYMETLER A.Ş.
Büyükdere Cad., No:141 K:9
Esentepe 34394 Şişli - İSTANBUL
V.No:2910110783 Tic. Tic. No:[illegible]
www.denizyatirim.com
Mersis No: 0291-0110-7830-0013

5.2.2. İhraççı tarafından yapılmakta olan yatırımlarının niteliği, tamamlanma derecesi, coğrafi dağılımı ve finansman şekli hakkında bilgi:

Şirket'in bağlı ortaklığı Çuhadaroğlu Alüminyum 01.10.2014 tarihli 13 nolu Yönetim Kurulu Kararı ile Beylikdüzü'ndeki 12.668 m^2 büyüklüğündeki Murat Ruhi Çuhadaroğlu ve Halil Nejat Çuhadaroğlu'nun sahip olduğu arsa üzerinde yeni bina/tesis yatırımı inşası kararı almıştır.

İstanbul, Yakuplu'da yapılacak yeni bina ile Çuhadaroğlu Alüminyum'da mevcut depolama ve üretim alanında artış sağlanması, alüminyum profil üretiminin yapıldığı fabrikaya yakın olunması sayesinde lojistik avantaj sağlanması, ayrıca Çuhadaroğlu Alüminyum'un mevcut depolama tesisinin yanına taşınması ile entegre tesis haline gelinmesi ve zaman zaman yaşanan Çuhadaroğlu Metal ile benzer sevkiyat/teslim zamanları durumunda sevkiyatta yaşanacak gecikmelerin önlenmesi hedeflenmektedir. Şu ana kadar binanın kaba inşaatı tamamlanmıştır.

Tahmini yatırım bütçesi 15.000.000 TL olup, Çuhadaroğlu Alüminyum 2.000.000 € tutarında yatırım kredisi alınmıştır, kalan tutarın özkaynakla finanse edilmesi planlanmaktadır. Bu yatırım 2014 yılında başlamış olup 2016 yılında tamamlanması planlanmaktadır. 2015 yılının ilk 9 aylık döneminde bu yatırım için 6.705.200,55 TL harcama yapılmıştır. 31.12.2015 itibariyle ise 8.378.537 TL harcama yapılmış olup planlanan yatırım tutarının %55,9'udur.

Söz konusu yatırım harcamalarıyla ilgili olarak Çuhadaroğlu Alüminyum ve arsa sahibi ortaklar arasında kira karşılığı inşaat sözleşmesi 25.06.2014 tarihinde imzalanmıştır. Çuhadaroğlu Alüminyum tarafından yapım bedeli karşılanmak suretiyle bina yapım bedeli karşılığında Çuhadaroğlu Alüminyum'a kiralanacaktır. Kira bedeli bina teslim tarihindeki rayiç kira bedeli üzerinden hesaplanacaktır. Bu sözleşme 19.01.2016 tarihinde imzalanan Ek Düzenleme Şeklinde Kira Karşılığı İnşaat Sözleşmesi ile kira süresinin 10 yıldan az olmayacağı şartı eklenmiştir.

5.2.3. İhraççının yönetim organı tarafından geleceğe yönelik önemli yatırımlar hakkında ihraççıyı bağlayıcı olarak alınan kararlar, yapılan sözleşmeler ve diğer girişimler hakkında bilgi:

04.02.2015 tarih ve 2015/02 sayılı Yönetim Kurulu Kararı ile mevcut dökümhane tesisisinin ihtiyaçlar doğrultusunda kapasitesinin arttırılmasına oy birliğiyle karar verilmiştir. Konuyla ilgili Sistem Teknik Endüstriyel Fırınlar Ltd. Şti ile 13.04.2015 tarihinde sözleşme yapılmış olup, tutarı 1.075.000 eurodur.

Çuhadaroğlu Metal Yönetim Kurulu, 08.01.2016 tarih ve 2 sayılı kararı ile Sermaye Piyasası Kurulu Pay Tebliği'nin 33.maddesi kapsamında kabul edilen Sermaye Artırımından Elde Edilecek Fonun Kullanım Amacına İlişkin Rapor'da yer aldığı şekliyle halka arzdan sağlanacak net gelirin aşağıdaki şekilde kullanılmasına karar vermiştir.

Sermaye artırımı yoluyla gerçekleştirilecek halka arzdan sağlanacak net gelirin; aşağıda detayları verilen kapasite artırımı ve modernizasyon projelerinin finansmanı ile ana girdi hammadde alüminyum külçe tedariği için kullanılması planlanmaktadır.

1. Mevcut fabrika içerisinde yer alan alüminyum dökümhane tesisinin alüminyum külçeden alüminyum biyet üretimi kapasitesinin 16.200 tondan 32.400 tona çıkarılması

ÇUHADAROĞLU metal SANAYİ VE PAZARLAMA A.Ş.
Yakuplu Mh.Hürriyet Bulvarı No:64 Beylikdüzü-İSTANBUL
Ticaret Sicil No: 291010-0783 Vergi Dairesi: Esenyurt V.D. 259 001 8720
Mersis No: 0291010078300013
T.C. SERMAYE PİYASASI KURULU 1983
05 Şubat 2016
DENİZ YATIRIM MENKUL KIYMETLER A.Ş.
Büyükdere Cad. No:141 Kat:9 Esentepe 34394 Şişli-İSTANBUL
V.No:2910170783 Ticaret Sicil No: 388440
www.denizyatirim.com
Mersis No: 0291-0170-7830-0013

ile mevcut kapasitenin artırılması hedeflenmektedir. Bu doğrultuda alüminyum hammadde üretimi yapılacak dökümhane tesisine baca, ergitme ocağı ünitesi elektrik ve gaz bağlantıları ve alüminyum bilet istifleme makineleri için 860.000 Euro karşılığı 2.812.200 TL,

2. Mevcut tesis içinde yapılacak kapasite arttırımı doğrultusunda üretim planlama ve sevkiyat ünitesi içinde yurt dışı kaynaklı otomatik ambalaj sistemi için 465.000 Euro karşılığı 1.520.550 TL,
3. Mevcut Kalıphane bünyesinde bulunan CNC tezgahların kapasite ve kabiliyetlerinin arttırılması için yeni tel erozyon, taşlama ve freze tezgahlarının alımında 225.000 Euro karşılığında 735.750 TL,
4. Özellikle Almanya, Fransa başta olmak üzere Avrupa ülkelerine gönderilecek alüminyum profillerin kesme, delme, frezeleme gibi mekanik işlemlerini gerçekleştirecek Almanya ve İtalya menşeli olan 200.000 Euro karşılığı 654.000 TL değerindeki CNC işleme tezgah setinin mevcut makine parkuruna ilave edilmesi mekanik işlem kabiliyet ve kapasitesinin arttırılması.
5. İnşaat sektöründe katma değeri daha yüksek, mimari uygulamalarda alüminyum kapı, pencere ve cephe sistemlerinin geliştirilmesi, yurtiçi ve yurtdışı pazarlarda sertifikalandırılması için AR-GE (Araştırma Geliştirme) merkezine yapılacak 810.000 Euro karşılığı 2.648.700 TL,
6. Yukarıdaki yatırımlar gerçekleştirildikten ve halka arz giderleri karşılandıktan sonra halka arzdan sağlanan fondan kalan tutarın tümünün alüminyum külçe tedariği için kullanılması.

Yatırım tutarlarının hesaplanmasında Euro kuru 3,27 TL olarak alınmıştır.

İhraççı'nın üretim faaliyetlerinin devam ettiği alanda yukarıda yazılan yatırımlar tamamlandığında azami kapasiteye ulaşılmış olacaktır. Gelecek yıllarda ihtiyaç duyulması halinde daha büyük bir üretim alanına taşınma söz konusu olabilecektir. Şirket'in kendi mülkiyetinde taşınabileceği bir arsası mevcut değildir. Bu çerçevede Çuhadaroğlu Metal ve/veya Çuhadaroğlu Alüminyum büyümesine bağlı olarak önümüzdeki 10 yıl içinde yapılacak yeni bir tesise taşınması söz konusu olabilir.

5.2.4. İhraççıyla ilgili teşvik ve sübvansiyonlar vb. ile bunların koşulları hakkında bilgi:
T.C. Kalkınma Bakanlığı Para-Kredi ve Koordinasyon Kurulu'nun; 30.12.2009 tarihli ve 27448 sayılı Resmi Gazete'de yayımlanan 2009/5 sayılı "Yurt Dışında Gerçekleştirilen Fuar Katılımlarının Desteklenmesine İlişkin Tebliğ" ve bu tebliğe ait tebliğ değişiklikleri ile 21.03.2011 tarihli ve 27881 sayılı Resmi Gazete'de yayımlanan 2011/1 sayılı "Pazar Araştırması ve Pazara Giriş Desteği Hakkında Tebliğ" ve bu tebliğe ait tebliğ değişiklikleri kapsamında Yurtdışı Fuar ve Pazar Araştırması teşvikleri ile 18.8.2010 tarihli ve 27676 sayılı Resmî Gazete'de yayımlanan 2010/6 sayılı "Yurt Dışı Birim, Marka ve Tanıtım Faaliyetlerinin Desteklenmesi Hakkında Tebliğ" ve bu tebliğe ait tebliğ değişiklikleri kapsamında Ofis Kira teşvikinden yararlanılmaktadır.

Bu teşvikler ihracatın artması beklentisiyle ihracat performansı olan İhracatçılar Birliği üyelerine şirketin türüne göre belirlenen oran ve tutarlarda Ekonomi Bakanlığı tarafından sağlanan desteklerdir.

ÇUHADAROĞLU Metal SANAYİ VE PAZARLAMA A.Ş.
Bayrak Mh.Hürriyet Bulvarı No:6-8 Zeytinburnu/İSTANBUL
Ankara Kurumlar V.D. 254 001 3729
Ticaret Sicil No: 0291054003729000010

05 Şubat 2016

DENİZ YATIRIM MENKUL KIYMETLER A.Ş.
Büyükdere Cad. No:141 Kat
Esentepe 34394 Şişli İSTANBUL
V.No:2910110783 Ticaret Sicil No:388440
www.denizyatirim.com
Mersis No: 0291-0110-7830-0013

Kullanılan Teşvik Detayı (TL)	31.12.2012	31.12.2013	31.12.2014	30.09.2015
Fuar	25.605	48.639	47.029	10.085
Kira	31.947	34.302	42.215	-
Pazar Araştırma	12.693	1.301	18.333	9.712
Toplam	**70.245**	**84.242**	**107.577**	**19.797**

T.C. Ekonomi Bakanlığı Teşvik Uygulama ve Yabancı Sermaye Genel Müdürlüğü'nün Şirket'in 2012/3305 sayılı Yatırımlarda Devlet Yardımları Hakkındaki Karar uyarınca yaptığı başvuru üzerine verdiği 28.11.2013 tarihli ve B112627 numaralı yatırım teşvik belgesi uyarınca Şirket'in yurt dışından temin edeceği 1.987.582 Amerikan Doları değerindeki makine ve teçhizat KDV'den ve Gümrük Vergisi'nden muaftır. Bu tutarın 30.09.2015 tarihi itibariyle 543.808 dolar tutarındaki kısmı kullanılmıştır. Geçerlilik tarihi 27.09.2016'dır. Aynı zamanda yurt içinden temin edeceği 7.467.024 TL değerindeki makine ve teçhizat açısından da KDV'den muaftır. Bu tutarın 30.09.2015 tarihi itibariyle 6.829.040 TL tutarındaki kısmı kullanılmıştır. Geçerlilik tarihi 27.09.2016'dır.

Yatırım Teşvik Belgesi ile yapılan alımlarda yatırımın artırılması beklentisiyle yurtiçi makine ve teçhizat alımlarında KDV'den, yurtdışı alımlarda Gümrük ve KDV'den muafiyet vardır. T.C. Ekonomi Bakanlığı tarafından sağlanan bir destektir. Destek 1 milyon TL alt limitinde, sektörün desteklenmesi ve yatırımın 3 yıl içerisinde tamamlanması koşuluyla verilmektedir.

7 Nisan 2015 Salı tarihli ve 29319 sayılı resmi gazetede yayınlanan Bazı Kanun ve Kanun Hükmünde Kararnamelerde Değişiklik Yapılmasına Dair Kanun'a göre Şirket halka arz ile yapacağı sermaye artırımından vergi avantajı sağlayacaktır. 6637 sayılı Kanun'un 8 inci maddesiyle, Kurumlar Vergisi Kanunu'nun "Diğer indirimler" adlı 10. maddesinde değişiklik yapılarak, sermaye şirketlerinin nakit sermaye artırımları teşvik edilmektedir.

Şirketlerin borç yerine öz kaynak kullanımı özendiren bu düzenlemeyle; sermaye şirketlerinin ödenmiş veya çıkarılmış sermaye tutarlarındaki nakdi sermaye artışları veya yeni kurulan sermaye şirketlerinde ödenmiş sermayenin nakit olarak karşılanan kısmı üzerinden TCMB tarafından açıklanan ticari kredilere uygulanan ağırlıklı yıllık ortalama faiz oranı dikkate alınarak, ilgili hesap döneminin sonuna kadar hesaplanan tutarın %50'sinin ilgili hesap dönemine ait kurumlar vergisi matrahından indirilmesine olanak sağlanmaktadır. Bu düzenlemeden faydalanan şirketler indirim hakkını sadece nakdi sermaye artışının yapıldığı yıl için değil her yıl için kullanabilecek; matrahın yetersiz olması nedeniyle indirilemeyen tutarlar sonraki dönemlere devredilebilecektir.

ŞUHADAROĞLU metal SANAYİ VE PAZARLAMA A.Ş.
Yakuplu Mh. Hürriyet Bulvarı No:6-8 Beylikdüzü-İSTANBUL
Marmara Kurumlar V.D.:234 001 3733
Mersis No:0284001172900010

T.C. 1923 ZAVRUM PIYASASI KURULU

DENİZ YATIRIM MENKUL KIYMETLER A.Ş.
Büyükdere Cad. No:141 K:9
Esentepe 34394 Şişli / İSTANBUL
V.No:2910110783 Tic. Sic. No: 389440
www.denizyatirim.com
Mersis No: 0291-0110-7830-0013

05 Subat 2016

6. FAALİYETLER HAKKINDA GENEL BİLGİLER

6.1. Ana faaliyet alanları:

6.1.1. İhraççı bilgi dokümanında yer alması gereken finansal tablo dönemleri itibariyle ana ürün/hizmet kategorilerini de içerecek şekilde ihraççı faaliyetleri hakkında bilgi:

Yüksek Mimar Ahmet Çuhadaroğlu tarafından 1954 yılında temelleri atılan Çuhadaroğlu Metal, 1965 yılından bu yana ağırlıklı olarak inşaat sektöründe mimari uygulamalarda kullanılan; alüminyum kapı, pencere, doğrama üretimi ve Çuhadaroğlu Metal'in bağlı ortaklığı Çuhadaroğlu Alüminyum ile bu ürünlerin uygulanması alanlarında faaliyet göstermektedir.

Ürün ve Hizmetler

Üretim tesislerinde;

- endüstriyel ve mimari alüminyum profiller,
- toz boya ve eloksal yüzey işlemli endüstriyel ve mimari alüminyum profilleri,
- alüminyum kapı pencere ve cephe sistemleri,
- otomatik döner – kayar kapı sistemleri,
- yangın, kurşun ve bombaya dayanıklı güvenlik sistemleri,
- alüminyum profil aksesuarları(menteşe, kapı kolu vb.),

üretimi gerçekleştirilmektedir.

Mimari alüminyum profiller (Çuhadaroğlu Alüminyum Sistemleri), tasarımı Çuhadaroğlu Metal tarafından yapılan cephe, doğrama, kapı, dahili bölme gibi inşaat sektöründe kullanılan ürünlerden oluşmaktadır. Alüminyum profille birlikte sızdırmazlık elemanları (EPDM fitil, plastik contalar), aksesuarları (menteşe, kapı kolu, mekanizma) ve proje çözümü/desteği bir bütün olarak yurt içine ve yurt dışına satılmaktadır.

Interaks markalı ürünler; geçiş sistemleri (otomatik ve otomatik olmayan kayar/döner/katlanır kapılar, dahili bölmeler), güvenlik ürünleri (yangın, kurşun geçirmez, bombaya dayanıklı cephe ve doğrama sistemleri) ve aksesuarlar (kapı kolu, menteşe vb.)'dır. Bu ürünler yurt içi ve yurt dışı piyasalara satılmaktadır.

Endüstriyel alüminyum profiller, makine, otomotiv, taşımacılık, enerji ve inşaat gibi sektörlerde kullanılan ürünlerden oluşmaktadır. Bu ürünler müşterinin talebine göre ham, eloksal, toz boyalı veya mekanik işlemli olarak yurt içine ve yurt dışına satılmaktadır.

Hammadde Tedariki

Çuhadaroğlu Metal, kendi üretimi için öncelikle külçe halinde birincil alüminyum tedariği sağlamaktadır. Tüm alımlar içerisinde %60'ın üzerinde yer teşkil eden alüminyum külçeler, yurt içindeki emtia tacirlerinden Londra Metal Borsa'sında (LME) belirlenen fiyatlar ve anlaşması yapılan primler üzerinden USD $/ton olarak kontratlı ya da anlık talepler peşin ödeme ile alınmakta olup, ilerleyen süreçte ise vadeli alım ile satın alınması araştırılmaktadır. Alüminyum külçeden sonra gelen önemli kalemler sırasıyla; sızdırmazlık fitilleri, ısı bariyeri, toz-boya hammaddesi ve aksesuar grubundaki ürünler gelmektedir. Alüminyum sistemlerin uygulanması aşamasında müşterilerinin ihtiyaçlarına cevap verebilmek amacı ile yerli üreticilerden EPDM (ethylene propylene diene monomer), PVC(polyvinyl chloride), TPV(termoplastik vulkanizatlar), TPE(termoplastik elastomerler), silikon sızdırmazlık fitilleri

05 Subat 2016

ÇUHADAROĞLU metal SANAYİ VE PAZARLAMA A.Ş.
Yakuplu Mh.Hürriyet Bulvarı No:5-8 Beylikdüzü İSTANBUL
Marmara Kurumlar V.D.:064 001 8729
Mersis No:0284001072900010

DENİZ YATIRIM MENKUL KIYMETLER A.Ş.
Büyükdere Cad. No:141/129
Esentepe 34394 Şişli - İSTANBUL
V.No.2910110783 Tic.Sic. No:388440
www.denizyatirim.com
Mersis No: 0291-0110-7830-0013

ortalama 90 – 120 gün vade ile satın alınmaktadır. Yaklaşık aynı oranlarda ısı bariyeri yurt dışı tedarikçilerden 60 gün vade ile, toz boya yurt içindeki üreticilerden 90-120 gün, otomatik kapı ve aksesuar grubundaki ürünler de yurt dışı üreticilerden peşin ödeme ya da anlaşmaya göre 30 gün vade ile tedarik edilmektedir.

Ana hammadde girdisi olan alüminyum külçe ve biyet ana stok kalemleridir. Çuhadaroğlu Metal entegre bir tesise sahip olması sebebiyle ara mamullerde minimum stok tutarak sipariş odaklı üretim yapmaktadır.

Üretim Süreçleri

Çuhadaroğlu Metal üretim süreçleri iş akış diyagramı

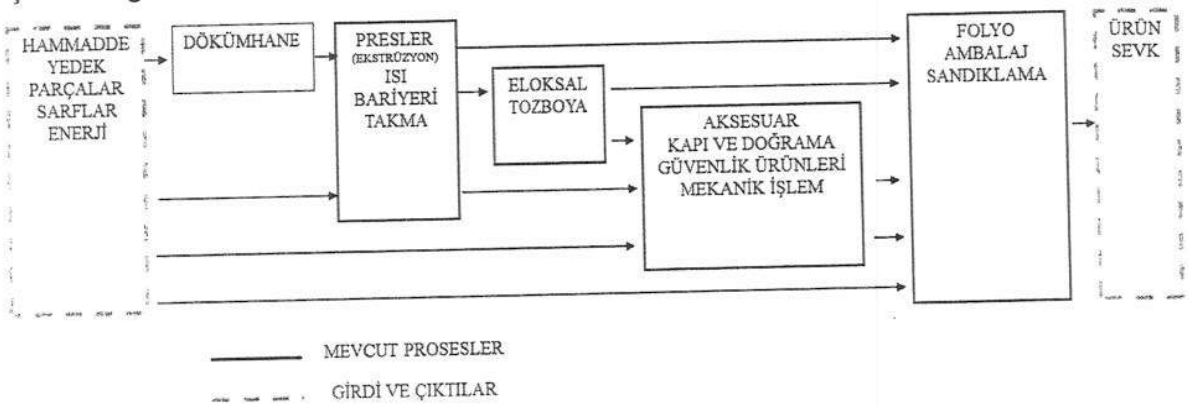

Çuhadaroğlu Metal, yukarıda görülen ana üretim departmanlarında aşağıdaki üretim süreçlerini gerçekleştirir:

- Alüminyum Biyet Dökümü (Dökümhane)
- Alüminyum Profil Üretim İşlemi-Ekstrüzyon (Presler, Isı Bariyeri)
- Alüminyum Yüzey İşlemi (Eloksal, Toz Boya)
- Alüminyum Mekanik İşlemi, Alüminyum Aksesuar Üretimi, Alüminyum Otomatik Kapı, Pencere, Doğrama, Cephe ve Güvenlik Ürünleri Üretimi (Aksesuar, Kapı ve Doğrama, Mekanik İşlem)
- Sevkiyata Hazırlık (Folyo, Ambalaj, Sandıklama)

Alüminyum Biyet Döküm İşlemi (Dökümhane)

Çuhadaroğlu Metal'in alüminyum profil üretimi için ihtiyaç duyduğu üç faklı boyuttaki alüminyum biyet, kendi bünyesinde bulunan alüminyum biyet dökümhanesinden elde edilir.

Oluşan talebe göre külçe, preslerden gelen ara-işi (hurda) belli oranda karıştırılarak alaşım hazırlanır ve fırın içinde homojen kompozisyon ve sıcaklık elde edildikten sonra döküm işlemi yapılır. Döküm prosesi tamamen PLC (Programmable Logic Controller, Programlanabilir Mantıksal Denetleyici) sayesinde tam otomatik bir işlem olarak gerçekleştirilir. Döküm işlemi sırasında kalıplardan geçen kontrollü soğutma suyu ve hava ile alüminyum katılaştırılır.

Döküm işlemi yapılan biyetler homojenizasyon fırınında 550°C – 590°C ye ısıtılıp 4-8 saat bekletilerek iç yapının homojenize olması sağlanır. Spekral analiz ve içyapı kontrolünden sonra biyetler alüminyum profil üretimi için preslere gönderilir. Üç vardiyada yıllık 16.200

05 Şubat 2016

ÇUHADAROĞLU metal SANAYİ VE PAZARLAMA A.Ş.
Yakuolu Mh Hürriyet Bölvon No:8-8 Beylikdüzü-İSTANBUL
Marmara Kurumlar V.D:264001 8720
Mersis No:0264001 [illegible]

T.C. İSTANBUL 1523 SERMAYE PİYASASI MERKEZİ 170

DENİZ YATIRIM MENKUL KIYMETLER A.Ş.
Büyükdere Cad. No:141 Kat:9
Esentepe 34394 Şişli - İSTANBUL
V.No:2910110783 T.C. Sic. No:588440
www.denizyatirim.com
Mersis No: 0291-0110-7830-0013

(5.400 ton yıl/vardiya x 3 vardiya) ton biyet kapasitesi olan dökümhanede yatırım ve işleyiş kalite ve verimlilik esasına göre çalışır.

Alüminyum Profil Üretim İşlemi-Ekstrüzyon (Presler, Isı Bariyeri)

Döküm işleminden çıkan biyetler ikinci önemli proses olan alüminyum profil üretimine gönderilir. Çuhadaroğlu Metal'in üç adet alüminyum ekstrüzyon presi mevcuttur. Bunlar 1.650 ton, 1.800 ton ve 4.000 ton basma kuvvetine sahip pres hatlarıdır. Her bir üretim hattı için farklı kalıplar ve alüminyum hammaddeleri mevcuttur. Kalıplar kalıp ısıtma fırınında ısıtılarak (430°C - 460°C) preslere yerleştirilir. Preslere yerleştirilen kalıplardan ilk çekilen profil kontrol edilir. Pres konveyörü üzerinde soğutulan profiller germe işlemi sonunda tekrar boyut kontrolü yapılarak siparişe göre boy kesim işlemi yapılıp sepetlere doldurulur. Termik fırınlarda profiller istenilen mekanik özelliklere göre 170°C - 210°C arasında gerekli sıcaklıkta ısıtılarak 7 – 10 saat süreyle suni yaşlandırma işlemi görür.

Sertlik değeri uygun olan profiller mekanik işlem yapılması, yüzey işlemi yapılması veya doğrudan sevk edilmek üzere ilgili birime aktarılır.

Alüminyum Yüzey İşlemi (Eloksal,Toz Boya)

Çuhadaroğlu Metal'in sahip olduğu dikey yüzey işlemler tesisinde, hem alüminyum profillere hem de her türlü alüminyum levha ve aksesuara eloksal ve toz boya kaplama işlemleri yapılabilmektedir.

Üretim Planlama Departmanı tarafından işlem görecek malzemeler Yüzey İşlemler Tesisine teslim edilir. Eloksal işlemi öncesi yüzey görüntü farkı yaratacak olan satine, parlak veya mat görüntü için ön işlem yapılır. Daha sonra profiller hem eloksal hem de toz-boya işlemleri için otomatik vinçler ile kaplama işlemine gönderilir. Bu aşamadan sonra tüm işlemler PLC kontrolü ile tam otomatik olarak müşteri talebine göre tamamlanır.

Kaplama işlemi tamamlanan ürünlerde, yüzey görünümü, kaplama kalınlığı ve iletkenlik değerleri kontrol edildikten sonra etiketlenir ve kalite kontrolü yapıldıktan sonra varsa mekanik işlemi yapılır ve ambalajlanarak sevkiyatı gerçekleştirilir.

Alüminyum Mekanik İşlemi, Alüminyum Aksesuar Üretimi, Alüminyum Otomatik Kapı, Pencere, Doğrama, Cephe ve Güvenlik Ürünleri Üretimi (Aksesuar, Kapı ve Doğrama, Mekanik İşlem)

Çuhadaroğlu Metal üretimini yaptığı alüminyum sistemlerinin son ürünü olan kapı, pencere, doğrama, cephe, otomatik kapı, katlanır toplanır sistemler ve alüminyum güvenlik ürünleri için kendi bünyesinde İnteraks markası ile özel üretim yapmaktadır. Gelen özel projeler veya talepler doğrultusunda hazırlanan İş Emirleri operatöre verilir ve üretim CNC (Computer Numerical Control) makinelerinde kesim işlemi, frezeleme ve delik delme işlemleri ile başlar ve ardından birleştirme işlemine geçilir. Birleştirme köşe preslerinde köşe takozları ve gerekli diğer parçalar vidalama veya sıkıştırma metodlarıyla gerçekleştirilir. Bu işlemlerden sonra yapılan ölçü kontrolü sonunda iş emirlerine uygun olan ürünler için silikon ve camlama işlemine geçilir. Kontrolden geçen ürünler sevkiyat bölümüne gönderilir.

Çuhadaroğlu Metal'in ürettiği yangına dayanıklı, bombaya dayanıklı ve kurşun geçirmez alüminyum sistemleri ve yangın kapıları katma değeri en yüksek ürünlerindendir.

05 Subat 2013

ÇUHADAROĞLU metal SANAYİ VE PAZARLAMA A.Ş.

DENİZ YATIRIM MENKUL KIYMETLER A.Ş.
Büyükdere Cad. No:141 K:3
Esentepe 34394 Şişli / İSTANBUL
V.No:2910110783 Tic. Sic. No:388440
www.denizyatirim.com
Mersis No: 0291-0110-7830-0013

Sevkiyata Hazırlık (Folyo, Ambalaj, Sandıklama)

Sevkiyat bölümünde sandıklama ve ambalaj işleminden sonra ürünler sevk edilir. Sevk edilen ürünlerin bina veya yapı üzerine montajının ardından son kontrolleri yapılır ve teslimat gerçekleşir.

Pazarlama ve Satış

Çuhadaroğlu Metal'in pazarlama ve satış faaliyetleri endüstriyel ürünler ve mimari ürünlerden sorumlu 2 farklı bölüm tarafından sürdürülmektedir.

Endüstriyel ürünlerin satış pazarlama faaliyetleri kapsamında; yurt içi ve yurt dışında düzenlenen fuarlara katılınarak, kurulan standartlarda tanıtım faaliyetleri yapılmaktadır. Ayrıca düzenli olarak müşteriler ziyaret edilerek hem yeni müşteri kazanımı hem de mevcut müşterilerin ihtiyaçlarının karşılanması mümkün olmaktadır. Endüstriyel ürünlerin satışında Çuhadaroğlu Metal'in tescilli C-Alu markası kullanılmaktadır.

Mimari ürünlerin satışı; satıcı firmalar, uygulayıcı firmalar ve Çuhadaroğlu Alüminyum olmak üzere üç kanal üzerinden yurt içine ve yurt dışına gerçekleştirmektedir.

Satıcı Firmalar ve Uygulayıcı Firmalar Aracılığıyla Satış

Çuhadaroğlu Metal'in mimari ürünler satış ağı, iki ana unsur üzerine kurulmuştur. Bu unsurlardan biri "Satıcı Firma" diğeri "Uygulayıcı Firma" olarak tanımlanmaktadır.

Satıcı Firmalar, standart renk ve boyda stok tutan, pazarda göreceli olarak daha küçük ölçekli ve kısa sürede yapılması talep edilen işlere malzeme tedarik eden firmalardır.

Uygulayıcı Firmalar, Çuhadaroğlu Metal'den aldıkları malzemelerle projeleri tamamlarlar.

Çuhadaroğlu Metal'in Antalya'da 3, İzmir'de 1, Ankara'da 3, İstanbul'da 4, Gaziantep'de 1 olmak üzere toplam 12 adet "Satıcı Firma" ile iş birlikteliği vardır. Çuhadaroğlu Metal'in Ankara'da 6, Antalya'da 1 , Gaziantep'te 2, İstanbul 'da 19, Bursa'da 3, İzmir'de 4, Adana'da 4, Kayseri, Ordu, Rize, Konya, Afyon ve Denizli'de de 1'er adet olmak üzere toplam 45 "Uygulayıcı Firma" ile düzenli ve istikrarlı iş birlikteliği vardır. Yıllık olarak bakıldığında proje bazlı olarak diğer firmalarla yapılan satış mutabakatları ile Uygulayıcı Firma sayısı 60'a kadar çıkabilmektedir.

Çuhadaroğlu Metal, yurtdışında Azerbaycan, Türkmenistan, İran, Irak, KKTC, Kırgızistan, Kazakistan, Tacikistan ve Gürcistan'a satış yapmaktadır. Proje bazlı olarak da Cezayir ve Batı Avrupa ülkeleriyle çalışılmaktadır. Çuhadaroğlu Metal'in Azerbaycan'da 1 adet satıcı ve 4 adet uygulayıcı, Türkmenistan'da 3 adet uygulayıcı, Kırgızistan, Gürcistan, İran ve Irak'da 2 şer adet uygulayıcı, Kazakistan, Tacikistan ve KKTC'de 1'er adet uygulayıcı olmak üzere 18 uygulayıcı firma ile iş birlikteliği devam etmektedir.

Yurtdışı satışlarda ihraç kayıtlı satışlar ve özellikle Azerbaycan ve Türkmenistan'daki proje bazlı satışlarla işbirliği yapılan firma sayısı 30'u bulmaktadır.

Çuhadaroğlu Alüminyum Kanalı

Çuhadaroğlu Alüminyum, üstlendiği anahtar teslim alüminyum cephe kaplama projeleri için ihtiyaç duyduğu alüminyum profilleri ve alüminyum profil aksesuarlarını öncelikli olarak ana

ÇUHADAROĞLU metal SANAYİ VE PAZARLAMA A.Ş.

05 Subat 2016

DENİZ YATIRIM MENKUL KIYMETLER A.Ş.

ortağı konumundaki Çuhadaroğlu Metal'den satın almaktadır. Interaks markalı ürünler de Çuhadaroğlu Alüminyum tarafından yurt içi ve yurt dışı projelerde uygulanmaktadır.

2012, 2013 ve 2014 yılları ile 2014 ve 2015 yıllarının ilk 9'ar aylık dönemlerine ilişkin satışlarının ürün bazında dağılımı aşağıdaki tabloda gösterilmiştir:

Net Satışlar TL	01.01 - 31.12.2012	Payı (%)	01.01 - 31.12.2013	Payı (%)	01.01 - 31.12.2014	Payı (%)	01.01 - 30.09.2014	Payı (%)	01.01 - 30.09.2015	Payı (%)
Alüminyum yurt içi proje satışları	6.027.847	7	33.502.261	26	54.445.952	29	36.410.786	28	68.448.453	42
Alüminyum yurt dışı proje satışları	7.366.203	9	13.988.775	11	36.415.791	19	28.557.658	22	2.584.394	2
Alüminyum profil satışları	56.798.345	69	64.352.152	50	82.205.214	43	60.489.297	46	81.234.963	49
Aksesuar satışları	7.318.233	9	8.021.625	6	10.813.507	6	8.032.648	6	17.875.602	11
Interax otomatik kapı satışı	3.055.669	4	3.571.019	3	3.058.347	2	3.209.638	2	4.735.313	3
Yangına dayanıklı doğrama satışı	340.868	0	2.418.845	2	2.136.216	1	1.482.348	1	23.086	0
Alüminyum doğrama satışları	16.323	0	59.655	0	156.813	0	121.970	0	0	0
Alüminyum levha satışı	665.774	1	1.602.766	1	111.019	0	156.152	0	109.128	0
Hurda satışları	23.947	0	9.724	0		0	64.391	0	47.487	0
Diğer satışlar	639.269	1	193.916	0	325.896	0	491.423	0	161.718	0
TOPLAM	**82.252.478**	**100**	**127.720.738**	**100**	**189.668.755**	**100**	**139.016.311**	**106**	**175.220.144**	**107**
Satıştan İadeler (-)		0		0		0	(256.241)	(0)	(424.451)	(0)
Satış İndirimleri		0		0		0	(7.464.359)	(6)	(10.570.159)	(6)
Satış Gelirleri, Net	**82.252.478**	**100**	**127.720.738**	**100**	**189.668.755**	**100**	**131.295.711**	**100**	**164.225.534**	**100**

Lojistik

Çuhadaroğlu Metal ve Çuhadaroğlu Alüminyum, Yakuplu Mahallesi, Hürriyet Bulvarı No:6-8 Beylikdüzü - İstanbul ve Yakuplu Merkez Mahallesi, Hürriyet Meydan Caddesi No: 147 Beylikdüzü - İstanbul'da faaliyetlerini sürdürmektedir. Konum olarak TEM ve E-5 bağlantı yolları üzerinde bulunulmakta aynı zamanda Ambarlı Limanı'na, Beylikdüzü Organize Sanayi Bölgesi'ne, İstanbul Atatürk Havaalanı'na ve Hürriyet Bulvarı üzerindeki sanayi firmalarına komşu olması yedek parça temini açısından avantajdır.

6.1.1.1 Çuhadaroğlu Alüminyum

İnşaat sektöründe alüminyum yapı elemanları ve cephe sistemleri taahhüt projeleri gerçekleştiren Çuhadaroğlu Alüminyum, Çuhadaroğlu Metal'in bağlı ortaklığıdır. 2012 yılında gerçekleşen Çuhadaroğlu Holding A.Ş. – Çuhadaroğlu Metal birleşmesi sonrasında şirket paylarının %66,54'üne sahip olan Çuhadaroğlu Metal ana ortak haline gelmiştir.

Çuhadaroğlu Alüminyum; proje bazlı üretim yaparak; her yapı için özel çözümler sunmaktadır. Sahip olunan makine parkı ve bilgi birikimi ile yurt içinde ve yurt dışında birçok proje tamamlanmıştır.

Çuhadaroğlu Alüminyum, kimi zaman ana ortağı Çuhadaroğlu Metal ile birlikte de projeleri üstlenerek; taahhütlerini, tasarımından başlayarak test, imalat ve montaj hizmetlerini de kapsayacak şekilde anahtar teslimi tamamlayabilmektedir.

Ürün Tedariki

05 Şubat 2016

ÇUHADAROĞLU metal SANAYİ VE PAZARLAMA A.Ş.
Yakuplu Mh.Hürriyet Bulvarı No:6-8 Beylikdüzü-İSTANBUL
Ticaret Kurumlar V.D:264 001 6729
Mersis No:0264001672900010

T.C. İSTANBUL TİCARET ODASI 1923 PİTASASI KURULU

DENİZ YATIRIM MENKUL KIYMETLER A.Ş.
Büyükdere Cad. No:141 K:9
Esentepe 34394 Şişli - İSTANBUL
V.No:2910110783 Tic. Sic. No:388440
www.denizyatirim.com
Mersis No: 0291-0110-7830-0013

Çuhadaroğlu Alüminyum, üstlendiği anahtar teslim alüminyum cephe kaplama projeleri için ihtiyaç duyduğu alüminyum profilleri ve alüminyum profil aksesuarlarını öncelikli olarak ana ortağı konumundaki Çuhadaroğlu Metal'den satın almaktadır. Çuhadaroğlu Alüminyum üstlenilen projelerde profiller, aksesuar ve benzeri ürünleri, yürütülen projedeki ihtiyaçlara göre farklı tedarikçilerden de temin edilebilmektedir. Proje özelliklerine göre değişiklik göstermekle birlikte, taahhüt projelerinde 1 m^2 cephe sistemi için yaklaşık 10 kg alüminyum kullanılmaktadır.

Interaks markalı ürünler de Çuhadaroğlu Alüminyum tarafından yurt içi ve yurt dışı projelerde uygulanmaktadır.

Çuhadaroğlu Alüminyum, tecrübeli mimar - mühendis kadrosu ile farklı coğrafyalarda farklı iklim şartlarına uygun olarak; havalimanı, ofis, konut, fabrika, hastane gibi birçok yapı tipine özel proje çözümleri geliştirerek uzmanlık alanlarını genişletmiştir.

Üretilen başlıca ürünler; kapı - pencere doğrama sistemleri, cephe giydirme sistemleri ve ışıklıklardır.

Hem yurt içinde hem de yurt dışında büyük inşaat firmalarının alt yüklenicisi olarak çalışan Çuhadaroğlu Alüminyum sadece son 5 yılda 600 bin m^2'nin üzerinde taahhüt projesi tamamlamıştır.

Çuhadaroğlu Alüminyum'un 2012 yılı başından itibaren üstlendiği önemli projeler;

2012

- Zorlu Levent Ofis ve Ticaret Binası 44.858 m^2 büyüklüğünde olup dış cephe işleri yapılmıştır. Proje 2012 yılında başlamış olup 2014'te tamamlanmıştır.
- Tour D2 Ofis Binası 54.000 m^2 büyüklüğünde olup dış cephe işleri yapılmıştır. Proje 2012 yılında başlamış olup 2014'te tamamlanmıştır.

2013

- Adnan Menderes Havalimanı İlave Terminal Binası 24.000 m^2 büyüklüğünde olup dış cephe işleri yapılmıştır. Proje 2013 yılında başlamış olup 2014'te tamamlanmıştır.
- Hachette Basım Evi 16.000 m^2 büyüklüğünde olup dış cephe işleri yapılmıştır. Proje 2013 yılında başlamış olup 2014'te tamamlanmıştır.
- City Road Otel 11.700 m^2 büyüklüğünde olup dış cephe işleri yapılmıştır. Proje 2013 yılında başlamış olup 2015'te tamamlanmıştır.
- Torun Center Ofis Bloğu&Yatay Ofisler 50.000 m^2 dış cephe işleri yapılmaktadır. Proje 2013 yılında başlamış olup halen devam etmektedir.

2014

- Zac Clichy Batignolles 6.000 m^2 dış cephe işleri yapılmıştır. Proje 2014 yılında başlamış olup 2015 yılında tamamlanmıştır.
- Ağaoğlu Maslak 1453 Konut 112.912 m^2 dış cephe işleri yapılmaktadır. Proje 2014 yılında başlamış olup halen devam etmektedir.
- İstanbul Swiss Otel Yenileme Projesi 25.320 m^2 büyüklüğünde olup dış cephe işleri yapılmıştır. Proje 2014 yılında başlamış olup halen devam etmektedir.
- Parksa Hilton Otel 800 m^2 büyüklüğünde olup dış cephe işleri yapılmıştır. Proje 2014 yılında başlamış olup aynı yıl tamamlanmıştır.

05 Subat 2016

ÇUHADAROĞLU Metal SANAYİ VE PAZARLAMA A.Ş.

DENİZ YATIRIM MENKUL KIYMETLER A.Ş.
Büyükdere Cad. No 141 K/9
Esentepe 34394 Şişli - İSTANBUL
www.denizyatirim.com
Mersis No: 0291-0110-7330-0013

2015 Yılı İlk 9 ayı

- Tüyap Fuar Merkezi&Otel 2.500 m^2 büyüklüğünde olup dış cephe işleri yapılmaktadır. Proje 2015 yılında başlamış olup halen devam etmektedir. İlk hakediş 30.09.2015 tarihinden sonra gerçekleşmiştir.

30.09.2015 tarihi itibariyle devam eden inşaat sözleşmelerine ilişkin detaylı bilgiler aşağıdaki gibidir:

Proje Başlangıç Tarihi	Proje Bitiş Tarihi	Keşif Bedeli	Tamamlanma Yüzdesi (%)
15.07.2013	30.06.2016	44.219.911	78%
03.02.2014	30.11.2015	14.638.599	91%
17.09.2014	28.02.2016	69.024.977	50%
		127.883.487	

30.09.2015 tarihinden sonra alınan projeler aşağıda yer almaktadır.

- Çuhadaroğlu Aluminyum'un 20.11.2015 tarihinde SGP CONTRACTS LTD adlı firma ile 2.830 m^2 büyüklüğündeki Royal London House dış cephe projesine ilişkin 1,4 milyon euro'luk teklif onaylanmıştır.
- Çuhadaroğlu Alüminyum 01.12.2015 tarihinde Rönesans Teknik İnşaat Sanayi ve Ticaret A.Ş. ile Maltepe İlbank Projesi kapsamında 36.264 m^2 büyüklüğünde Ofis Konut Kuleleri Alüminyum Cephe Kaplama işlerine dair 5,4 milyon Euro ve 7,2 milyon TL tutarında sözleşme imzalamıştır. Bu işin 2017 yılının ilk yarısında tamamlanması planlanmaktadır.
- Çuhadaroğlu Alüminyum 07.12.2015 tarihinde Tav Tepe Akfen Yatırım İnşaat ve İşletme A.Ş. ile Atatürk Havalimanı Dış Hatlar Terminali Gelişim-3 Projesi kapsamında 19.000 m^2 büyüklüğünde İlave Terminal Binası ve Sabit Yolcu Köprülerinin Giydirme Cephe Kaplama işine dair 2,9 milyon Euro tutarında sözleşme imzalamıştır. Bu işin 2016 yılının ilk yarısında tamamlanması planlanmaktadır.
- Çuhadaroğlu Alüminyum 16.12.2015 tarihinde Tek Yapı İnşaat ve Ticaret A.Ş. ile Kordsa Teknopark Kompozit Teknolojileri Mükemmeliyet Merkez Projesi kapsamında 9.000 m^2 büyüklüğünde Cephe Kaplama ve Çatı Işıklık işlerine dair 5,3 milyon TL tutarında sözleşme imzalamıştır. Bu işin 2016 yılının ilk yarısında tamamlanması planlanmaktadır.

İzahname tarihi itibarıyla devam eden inşaat sözleşmeleri 110 bin m^2 seviyesindedir. 2016 yılında 65 bin m^2 - 70 bin m^2'sinin tamamlanması hedeflenmektedir.

Çuhadaroğlu Alüminyum'un izahname tarihi itibariyle teklif verdiği ve teklif verme aşamasında olduğu projeler aşağıda yer almaktadır:

Proje**	Proje Büyüklüğü – m^2	Tahmini Başlangıcı	Durum
*IGA – İstanbul 3. Havalimanı**	*400.000*	*2016 – 2018*	*Teklif Hazırlanıyor*
Rönesans – Vergiler Nazırlığı – Bakü	*42.759*	*2016 – 2017*	*Teklif Hazırlanıyor*
GTM Batiment – Tours Duo – Paris	*34.500*	*2018*	*Teklif Hazırlanıyor*

05 Şubat 2015

DENİZ YATIRIM MENKUL KIYMETLER A.Ş.

Tekfen İnşaat – Education City – Katar	67.000	2016 – 2017	Teklif Verildi
Tekfen İnşaat – Al Rayyan Stadium – Katar	31.841	2016 – 2017	Teklif Verildi
Bateg – Tours St. Gobain – Paris	30.000	2017-2018	Teklif Verildi
Turner Intl. – Keuren II Shopping Mall&Tower – Astana	20.000	2016 – 2017	Teklif Verildi
Baray İnşaat – Levent Life 2	19.496	2016	Teklif Verildi
Gilan – Crescent Offshore Project – Bakü	18.000	2016 – 2017	Teklif Verildi
Musa Çiçek İnşaat – Ova Center – İzmir	11.119	2016 – 2017	Teklif Verildi
Mount Anvil – Keybridge House Project – İngiltere	4.172	2016 – 2017	Teklif Verildi
Teklif Verilen Potansiyel İşler	**201.628**	**Hazırlık aşamasındaki teklifler toplama dahil edilmemiştir.**	

*İstanbul 3. Havalimanı projesinde Çuhadaroğlu Alüminyum, modüler panel giydirme cepheler, stick sistem giydirme cepheler, kompoze levhalar, ışıklıklar, levha kaplamalar sistemleri kullanacaktır. Bu projeyle ilgili olarak teklif hazırlama süreci devam etmektedir.

**Yukarıdaki tabloda yer alan projelere resmi olarak teklif verilmiştir. Bu durum söz konusu projelerin Çuhadaroğlu Alüminyum tarafından üstlenileceği anlamına gelmez. Şirket tarafından böyle bir beklenti olmamasına rağmen yukarıdaki tabloda yer alan projelerin hiç birinin Çuhadaroğlu Alüminyum tarafından üstlenilmeme ihtimali söz konusudur.

6.1.2. Araştırma ve geliştirme süreci devam eden önemli nitelikte ürün ve hizmetler ile söz konusu ürün ve hizmetlere ilişkin araştırma ve geliştirme sürecinde gelinen aşama hakkında ticari sırrı açığa çıkarmayacak nitelikte kamuya duyurulmuş bilgi:

Çuhadaroğlu Metal kendi bünyesinde geliştirdiği alüminyum güvenlik ürünleri adı altında; yangına dayanıklı, kurşun geçirmez ve bombaya dayanıklı alüminyum kapı, cephe ve doğrama sistemlerinde aldığı patentler ile önemli bir noktaya gelmiştir. Özellikle alüminyum kapı,pencere ve cephe sistemleri ile yangın kapıları ve kurşun geçirmez doğramalarda ar-ge çalışmalarına devam edilmektedir. Çuhadaroğlu Metal, sahip olduğu FB6(yivli tüfek mermisine karşı) kurşun geçirmezlik sınıfı ürününün yenisini FB7 sınıfına (zırh delici mermiye karşı) ve yine sahip olduğu 90E(90 dakikalık bütünlük özelliği) ve 60EI(60 dakikalık bütünlük ve yalıtım özelliği) sınıfı yangın kapılarının yenilerini 120EI(120 dakikalık bütünlük ve yalıtım özelliği) sınıfına yükseltmek için çalışmalara devam etmektedir. Ürün prototipleri üretilmiş olup test ve sertifikasyon çalışmaları devam etmektedir. Ayrıca savunma sanayi sektörü için de yeni ürün çalışmaları devam etmektedir.

6.2. Başlıca sektörler/pazarlar:

6.2.1. Faaliyet gösterilen sektörler/pazarlar ve ihraççının bu sektörlerdeki/pazarlardaki yeri ile avantaj ve dezavantajları hakkında bilgi:

Dünya Alüminyum Sektörü

Dünya nüfusunun artması, teknolojinin ilerlemesi, insanların daha çok mühendislik malzemelerine ihtiyaç duymasıyla birlikte tüm dünyada metallere olan ihtiyaç artış göstermiştir. Dünyada toplam alüminyum hammadde ve ürün ticareti; toplam ihracat tutarı 173 milyar USD seviyesine ulaşmıştır.*(International Trade Centre 2014 verileri (http://www.trademap.org))* 2014 yılı birincil alüminyum üretimi de 53 milyon ton olarak gerçekleşmiştir. *(http://www.world-aluminium.org/statistics/ (12/11/2015'te erişildi)*

05 Şubat 2016

DENİZ YATIRIM MENKUL KIYMETLER A.Ş.
Büyükdere Cad. No:14 İ.K.B.
Esentepe 34394 Şişli - İSTANBUL
V.No:2910110783 Tic.Sic. No:388440
www.denizyatirim.com
Mersis No: 0291-0110-7830-0013

Dünya birincil alüminyum üretiminin değişimi yıllara göre Şekil 1'de gösterilmiştir. Birincil alüminyum üretimi, dünya toplam alüminyum ticaretine paralel bir yapı göstermektedir. *(International Trade Center - World Trade Map. Trade Statistics for Int. Business Development ve The International Aluminium Institude web sitesi)* Dünyada yaşanan ekonomik krizlerin etkileri birincil alüminyum üretimine; üretimde düşme olarak, dünya ticaretinde ise ithalat ihracat dengesinin bozulması olarak yansımaktadır.

Çin, 27,5 milyon ton ile dünya üretiminin %52'sini ve 2014 yılında en yüksek birincil alüminyum üretimini gerçekleştirmiştir. Avrupa ve Amerika kıtalarında yıllar içinde birincil alüminyum üretimi azalırken Çin son 20 yıl içinde üretimini katlayarak arttırmış ve dünyanın en büyük birincil alüminyum üreticisi olmuştur. Dünya genelinde son 14 yıl içinde alüminyum sektörü genelinde ortalama her yıl % 6'lık bir büyüme meydana gelmiştir. *(The International Aluminium Institude web sitesi)*

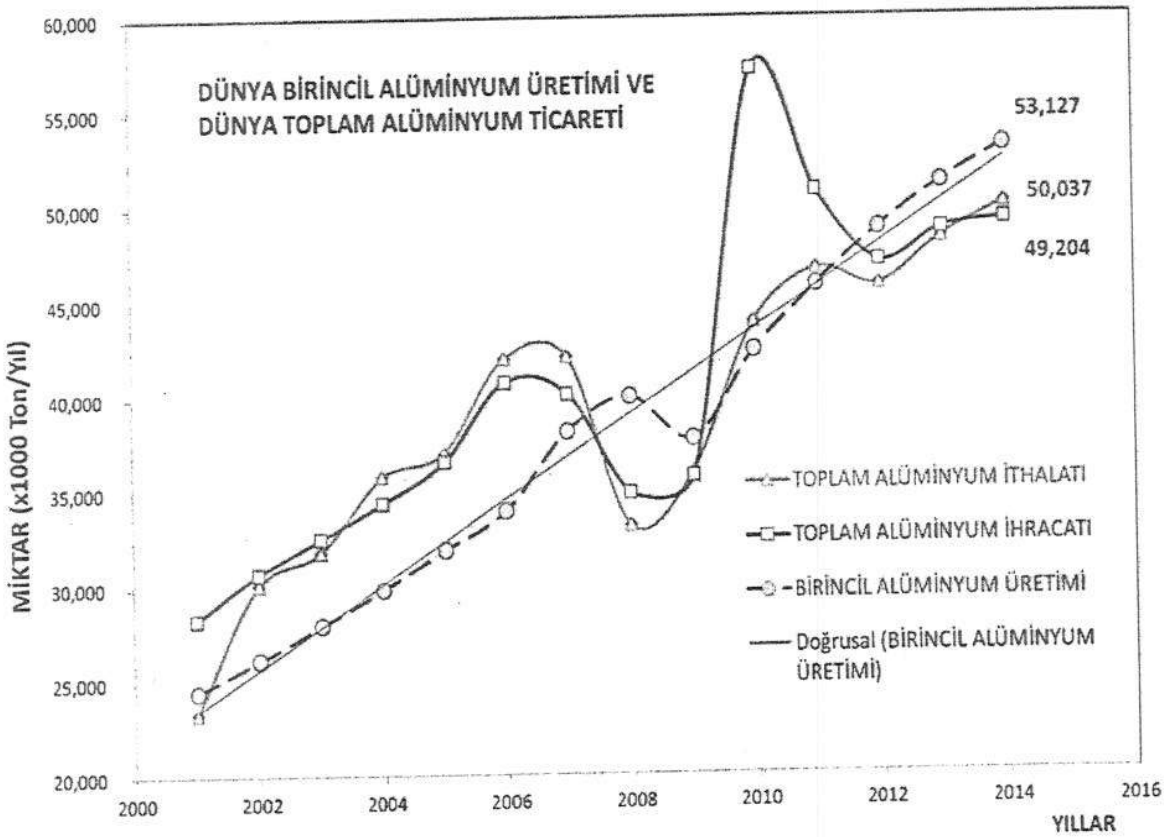

Şekil 1. Dünya birincil alüminyum üretiminin ve toplam alüminyum ticaretinin yıllara göre değişimi.

Türkiye Alüminyum Sektörü

2001 yılından bu yana Türkiye birincil alüminyum ithalat miktarları Şekil 2'de gösterilmiştir. 2000 ve 2015 yılları arasında birincil alüminyum ithalatı her yıl yaklaşık 70.000 ton artış göstermiştir. Tüm dünyada olduğu gibi Türkiye'de de ekonomik krizlerin etkileri birincil alüminyum ithalatında belirgin bir şekilde önce artış ve ardında sert bir düşme şeklinde görülmektedir. (*ITC - World Trade Map. Trade Statistics for Int. Business Development ve TUİK - Turkiye İstatistik Kurumu veri tabanı)*

05 Subat 2016

DENİZ YATIRIM MENKUL KIYMETLER A.Ş.
Büyükdere Cad. No:141 K:9
Esentepe 34394 Şişli - İSTANBUL
V.No.2810120783 Ticaret Sicil No:388440
www.denizyatirim.com
Mersis No: 0281-0110-7660-0013

Dünyada 2014 yılı itibarı ile 57,3 milyar USD değerinde 24,9 milyon ton alüminyum hammadde ithalatı gerçekleşmiştir. En yüksek alüminyum hammadde ithalatı yapan ülkeler sırasıyla ABD, Japonya, Almanya, Hollanda, Kore, İtalya ve Türkiye'dir. 2014 yılında Türkiye dünya alüminyum hammadde ithalatının %4,4'ü seviyesinde, 2,5 milyar dolar değerinde 1,09 milyon ton alüminyum ithalatı ile dünya alüminyum hammadde ithalatında 7. sırada yer almıştır. *(ITC - World Trade Map. Trade Statistics for Int. Business Development ve The International Aluminium Institude web sitesi)*

Dünya alüminyum satışlarında birinci sırada Çin ikinci sırada Almanya ve ardından üçüncü sırada ABD gelmektedir. Türkiye toplam alüminyum satışlarında dünya alüminyum satışının %1,5'ini gerçekleştirerek 21. sırada yer almaktadır. Dünyada alüminyum ithalatı yapan birinci ülke Almanya iken ardından sırasıyla ABD ve Japonya gelmektedir. Türkiye toplam alüminyum ithalatında dünyada %2 pay ile 15. sırada yer almaktadır. *(The International Aluminium Institude web sitesi)*

Şekil 2. Türkiye birincil alüminyum ithalatının yıllara göre artışı.

05 Subat 2016

DENİZ YATIRIM MENKUL KIYMETLER A.Ş.
Büyükdere Cad. No:141 K:9
Esentepe 34394 Şişli - İSTANBUL
V.No: 2910110783 Ticaret Sicil No: 385440
www.denizyatirim.com
Mersis No: 0291-0110-7830-0013

T.C. İSTANBUL TİCARET BORSASI 1923 PİYASASI KURULU

ÇUHACIOĞLU mobil SANAYİ VE PAZARLAMA A.Ş.
Cumhuriyet Mh.Hürriyet Bulvarı No:8 Beylikdüzü-İSTANBUL
Marmara Kurumlar V.D.264 001 8773
Ticaret No:028400873290001

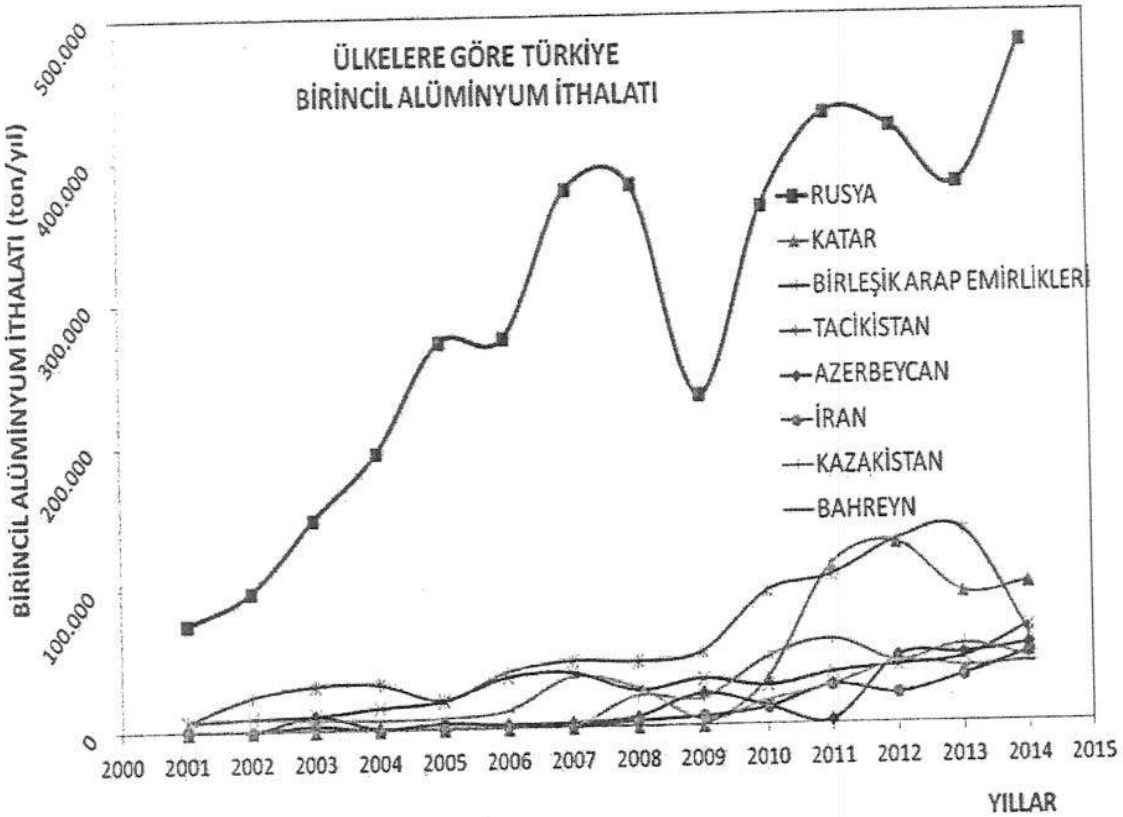

Şekil 3. Türkiye birincil alüminyum ithalatını gerçekleştirdiği ülkeler ve yıllara göre miktarların değişimi.

Türkiye'nin birincil alüminyum ithalatını gerçekleştirdiği ülkelerin yıllara göre değişimi Şekil 3'te gösterilmiştir. Şekilden görüleceği gibi en büyük ithalatın gerçekleştiği ülke olarak Rusya görünmektedir. Ardından Tacikistan, Katar ve Birleşik Arap Emirlikleri gelmektedir. *(TUİK - Turkiye İstatistik Kurumu veri tabanı ve The International Aluminium Institude web sitesi)*

DENİZ YATIRIM
MENKUL KIYMETLER A.Ş.
Büyükdere Cad. No:141 K:9
Esentepe 34394 Şişli - İSTANBUL
V.No:2910110783 Tic. Sic. No:358440
www.denizyatirim.com
Mersis No:0291 0110-7830-0013

ÇUHADAROĞLU
metal SANAYİ VE PAZARLAMA A.Ş.
Yakuplu Mh.Hürriyet Bulvarı No:8-8 Beylikdüzü-İSTANBUL
Marmara Kurumlar V.D:264 001 6720
Mersis No:0264001872900010

T.C.
SERMAYE PİYASASI KURULU
1923
İZMİR 170

05 Şubat 2016

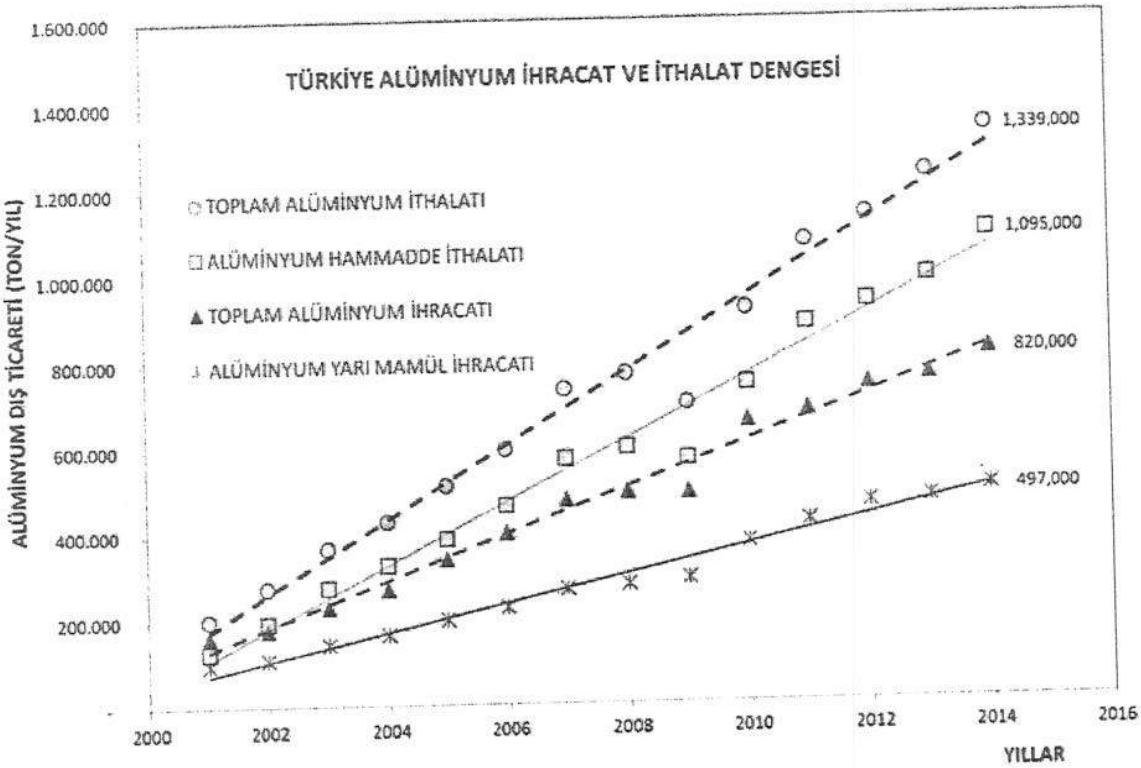

Şekil 4. Türkiye alüminyum ithalat ve ihracat dengesi.

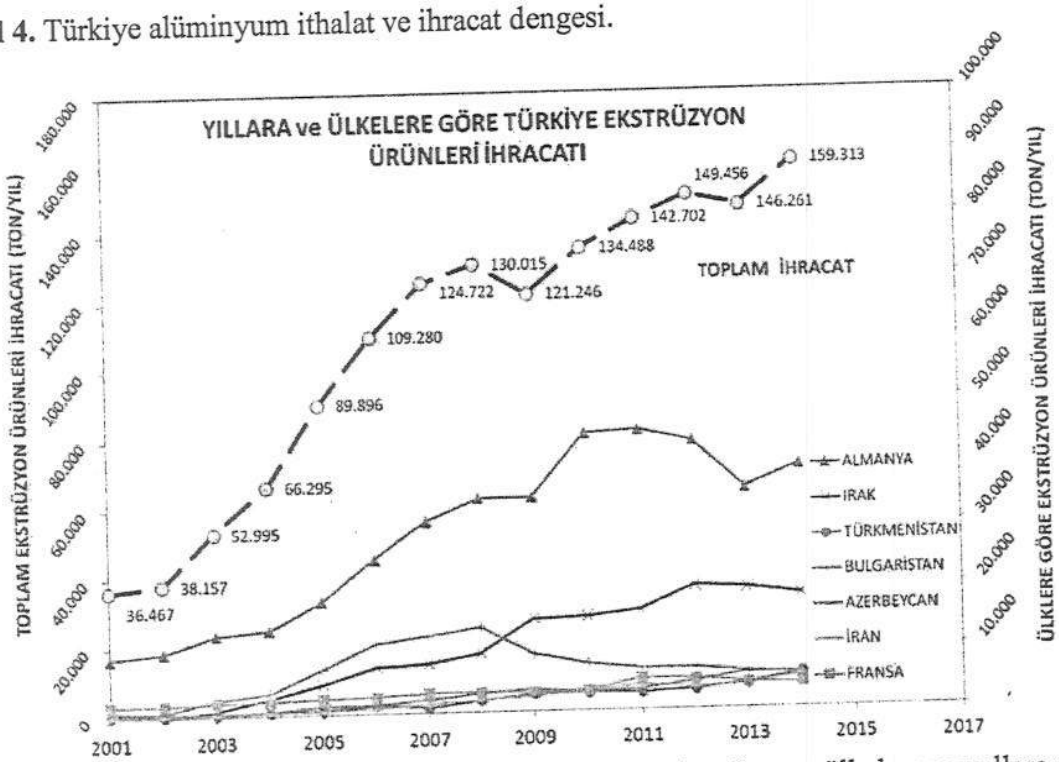

Şekil 5. Türkiye alüminyum ekstrüzyon ürünleri ihracat rakamlarının ülkelere ve yıllara göre değişimi.

Alüminyum sektörü ithalat ve ihracat miktarlarının yıllar içinde artışı Şekil 4'te gösterilmiştir. Türkiye'nin alüminyum dış ticaretinde yıllar içinde en büyük kalem birincil alüminyum ithalatı olmuştur ve toplam alüminyum ithalatının yaklaşık %80'ini oluşturmuştur. Türkiye ithal ettiği alüminyum miktarının %60'ı kadar alüminyumu ihraç etmektedir.(*TUİK - Turkiye İstatistik Kurumu veri tabanı, TALSAD verileri ve TUPOKSAD verileri)* Ülkemiz bu konuda alüminyum

05 Subat 2016
DENİZ YATIRIM MENKUL KIYMETLER A.Ş.
Büyükdere Cad. No:14
Esentepe 34394 Şişli - İSTANBUL
V.No.2910110783 Ticaret Sicil No.588440
www.denizyatirim.com
Mersis No: 0291011078300013

hammadde ihtiyacının %95'ini ithal ederken ara-mamül ve son-mamül seviyelerinde dünyada önemli ihracatçı ülkeler arasına girmiştir.

Türkiye alüminyum üretimi ve ihracatının en güçlü olduğu yarı-mamül üretim sektörleri olan ekstrüzyon ve yassı mamül ürünleridir. Ekstrüzyon sektöründe dünya ticaretinin %4'ünü gerçekleştiren Türkiye dünyada 7. sıradadır. 2014 yılında 159.313 ton ekstrüzyon ürünü, başta Almanya olmak üzere Irak, Türkmenistan gibi ülkelere ihraç edilmiştir. (*ITC - World Trade Map. Trade Statistics for Int. Business Development, TALSAD verileri ve M.Yılmaz, "The growth of the Turkish extrusion Industry" pp29-30, Aluminium Times / May 2008)*

Yassı mamülde Türkiye dünya ticaretinin %2,2'si ile dünyada 11. sırada, alüminyum folyo ihracatında da %2,5 pay ile 7. sırada yer almaktadır. Yassı mamülde de en büyük ihracatın yapıldığı ülke Almanya'dır. Ekstrüzyon ürünlerinden farklı olarak yassı mamül ihracatının yapıldığı ilk beş ülke Avrupa ülkeleridir. Türkiye en iyi sıralamayı 7614 GTİP numarası ile (alüminyumdan demetlenmiş teller, kablolar, örme halatlar vbg.) dünya ticaretinde %8,5 pay ile 4. sırada yer alarak gerçekleştirmiştir. (*ITC - World Trade Map. Trade Statistics for Int. Business Development, TALSAD verileri ve TİM-Turkiye İhracatçılar Meclisi verileri)*

76 GTİP numaralı alüminyum ürün, hammadde ve hurdalarının tamamının ihracat rakamı 649.301 ton görünmesine rağmen, özellikle döküm ürünlerinde, iletken ve son mamullerde GTİP numaralarının farklı olması ve diğer ürünlerle birleşmesi nedeniyle aslında alüminyum ürün grubunda görülmediğinden, olması gereken gerçek ihracat rakamları düşük görünmektedir. Yapılan incelemeler sonrasında toplam alüminyum ihracatının 2014 yılında 3,3 milyar USD değerinde 820 bin ton civarında olduğu görülmüştür. Tablo 1'de görüleceği gibi alüminyum ihracat cirosunun %45'inin sektördeki 1.500'ün üzerindeki firmadan sadece 27'si tarafından gerçekleştirilmesi, sektörde teknoloji, know-how ve finansal güç olarak büyük firmaların sayısının sınırlı olduğunu ancak diğer firmaların da geri kalan %55'lik talebi karşıladığı görülmektedir. (*ITC - World Trade Map. Trade Statistics for Int. Business Development, TUİK - Turkiye İstatistik Kurumu veri tabanı, TALSAD verileri ve TUDÖKSAD verileri)*

Tablo 1. TİM ilk 1000 ihracatçı listesinde yer alan alüminyum firmaları

Sektör	TİM-1000 Firma Sayısı [1]	TİM-1000 İhracat Değeri (Milyon USD)	Sektörde Toplam Firma Sayısı	Sektörün Toplam İhracatı (Milyon USD)	Payı
Döküm	9	625,7	195	1058,4	80%
Yassı ve Folyo	3	579,0	57	772,6	75%
Ekstrüzyon	7	271,9	78	656,9	41%
İletken	3	174,6	7	189,1	92%
Son Mamül	3	72,3	1.100	570,0	9%
Birincil	1	41,8	1	91,9	45%
İkincil	1	12,4	125	32,3	38%
Toplam	**27**	**1.777,7**	**1.563**	**3.371,2**	**45%**

[1] :Türkiye'nin İlk İhracatçı 1000 Firma listesinde yer alan alüminyum firmaları.*(TALSAD verileri ve İSO - İstanbul Sanayi Odası verileri)*

Ülkemizde tek bir tane birincil alüminyum üreticisi olması nedeniyle kıyaslama yapılamamakla birlikte genellikle hammadde üreticileri (İkincil- yeniden ergitme işlemi yapan firmalar) iç pazara hitap etmekte ve üretimlerinin %95inden fazlası iç talebi karşılamak üzere ayrılmaktadır. En büyük ihracat kalemleri olan ara-mamul statüsünde olan Döküm, Yassı, Ekstrüzyon ve İletken firmaları arasında, Döküm ve Yassı mamül firmalarında

05 Subat 2016
DENİZ YATIRIM MENKUL KIYMETLER A.Ş.

hetorejen bir yapı olup ihracatların %80'den fazlası sektördeki domine bir kaç firma tarafından gerçekleştirilmektedir. Ekstrüzyon firmalarında daha homojen bir yapı olmasına rağmen bu sektörde de ihracatın %41'ini sektördeki 7 firma gerçekleştirmektedir.

Tablo 2.İSO ilk ve ikinci 500 listesinde yer alan alüminyum firmaları.

Sektör	İSO-1000 Firma Sayısı[2]	Üretimden Satışlar (MilyonTL)	Sektördeki Toplam Firma Sayısı	Toplam Sektörel Büyüklük (Milyon TL)	Payı
Ekstrüzyon	12	2.894	78	3.705	78%
Döküm	9	2.868	195	3.108	92%
Yassı ve folyo	2	1.842	57	3.477	53%
İletken	4	922	7	1.150	80%
Son mamül	6	985	1100	5.448	12%
İkincil	4	672	125	2.019	36%
Birincil	1	262	1	262	100%
Toplam	**38**	**10.445**	**1.563**	**19.169**	**54%**

[2] : İSO Birinci ve İkinci 500 Sanayi Kuruluşu Listesinde yer alan firmalar.*(TALSAD verileri, TUDÖKSAD verileri ve İSO - İstanbul Sanayi Odası verileri)*

Alüminyum sektöründe ekonomik büyüklük tüm sektörlerdeki cironun toplanması ile 20 milyar TL civarında görünmesine rağmen mükerrerlik nedeniyle gerçek ekonomik büyüklük 15 milyar TL civarında olduğu düşünülmektedir. Tablo 2 de görüldüğü gibi alüminyum sektöründe toplam 1.500'den fazla firma içinde sadece %2,4 oranında 38 firma toplam cironun % 50'sini gerçekleştirmektedir.

Yassı mamül ve folyo üreticisi firmaların yassı mamül firmalarının sayıları az ancak büyüklük ve kapasiteleri yüksektir, Soğuk çekme ve folyo firmaları daha yüksek sayıda ve daha düşük kapasitede olan firmalardır. Sektörde toplam yassı ve folyo üretiminde tahmini olarak 600.000 ton/yıl üzerinde kapasite olduğu tahmin edilmektedir. Bu sektörde 3 büyük firma yassı mamül kapasitesinin %70'inden fazlasına sahiptir.

Ekstrüzyon sektöründe 12 firma tüm ekstrüzyon ürünleri cirosunun %78'ini gerçekleştirmektedir. Ekstrüzyon sektöründe 78 firma ile toplam ekstrüzyon kapasitesinin 600.000 ton/yıl üzerinde olduğu tahmin edilmektedir. Ekstrüzyon firmalarının büyüklüklerinin artması ile birlikte kapasite kullanım oranları artmaktadır. Sektörde hala atıl kapasitenin olduğu bilinmektedir. Ancak günümüzde hem kapasite arttırımı hem de modernizasyon maksatlı yeni ekstrüzyon preslerine yatırımların yapıldığı bilinmektedir. Son yıllarda ortalama pres büyüklükleri artmış ve yeni yatırımlar daha yüksek ölçekli preslere doğru kaymıştır. Ayrıca ekstrüzyon firmalarının çoğunun kendi ara-işi ve hurdalarını ergitmek ve kendi biyetlerini dökmek üzere dökümhaneleri, yine katma değeri arttırmak üzere tozboya ve eloksal kaplama tesisleri kendi bünyelerinde bulunmaktadır.

Döküm sektöründe yaklaşık olarak 195 civarında firmanın üretimlerinden satışlarının %92'si 9 büyük firma tarafından gerçekleştirilmektedir. Döküm sektöründe kapasite kullanım oranın %80'lere yakın olduğu tahmin edilmekte, ve sektörde 195 firma ile tahmini olarak 350.000 ton/yıl alüminyum döküm kapasitesi olduğu düşünülmektedir. *(TUDÖKSAD verileri)* Bu kapasitenin yarısından fazlası alüminyum jant üretim kapasitesi olarak tahmin edilmektedir.

ÇUHADAROĞLU metal SANAYİ VE PAZARLAMA A.Ş.
Yakıplu Mh Hürriyet Bulvarı No:6-8 Beylikdüzü-İSTANBUL
Ankara Kurumlar V.D.264 001 8729
Mersis No:0264001372200010

T.C. 1923 İSTANBUL SANAYİ ODASI KURULU

05 Şubat 2016
DENİZ YATIRIM MENKUL KIYMETLER A.Ş.
Büyükdere Cad. No:141 Esentepe 34394 Şişli-İSTANBUL
V.No.2910110783 Tic/Sic No:388440
www.denizyatirim.com
Mersis No: 0291 0 [illegible]-0013

İletken sektöründe ise diğer sektörlere göre daha az sayıda firma olup toplam üretimin %80'i sadece dört firma tarafından gerçekleştirilmektedir.

Sektörde en fazla firma sayısı son-mamul üreten firmalarda yer almaktadır. Toplamda 1100 civarında olduğu tahmin edilen bu firmaların büyük kısmını Türkiye'nin lokomotif sektörü olan inşaat sektörüne iş yapan kapı, pencere, doğrama ve cephe üreten firmalar oluşturmaktadır. Bu firmaların sayısının 600'ün üzerinde olduğu tahmin edilmektedir. Son mamul grubunda İstanbul Sanayi Odası İlk 1000 sanayi kuruluşları arasında yer alan 6 kuruluştan 4 tanesi inşaat sektörü ile ilgilidir.*(İSO - İstanbul Sanayi Odası verileri)*

İkincil alüminyum sektöründe faaliyet gösteren firmaların bir kısmı ekstrüzyon sektörüne hammadde üretmek üzere yeniden ergitme ve biyet döküm işlemi yapmakta, bir kısmı alüminyum hurdaları toplayıp ayrıştırarak geri kazanım veya deoksidant dökümü gerçekleştirmektedir. İkincil alüminyum sektöründe dönen toplam 324 bin ton alüminyumun büyük bir bölümünün ergitme ve döküm işlemleri, ekstrüzyon, yassı ve döküm firmalarının kendi bünyelerindeki ergitme ocaklarında gerçekleştirilmekte ve satış cirolarına yansımadan firmaların iç döngülerinde yer almaktadır. *(TALSAD verileri)*

Alüminyum sektöründe 1.500'ün üzerindeki firmada toplamda 50.000'in üzerinde istihdam sağlandığı tahmin edilmektedir.

Türkiye alüminyum ithalat kalemleri Şekil 6'da katma değere ve büyüklüğe göre sıralanmıştır. Aynı mantık ile Şekil 7'de Türkiye alüminyum ihracat kalemleri büyüklük ve katma değere göre gösterilmiştir. En büyük katma değerli ürünlerin son ürün veya son ürüne yakın kalemler olduğu görülmektedir. Ancak en büyük kalemleri yine birer yarı-mamül olan sırasıyla döküm, ekstrüzyon, yassı, folyo ve iletken ürünlerinin oluşturduğu görülmektedir.

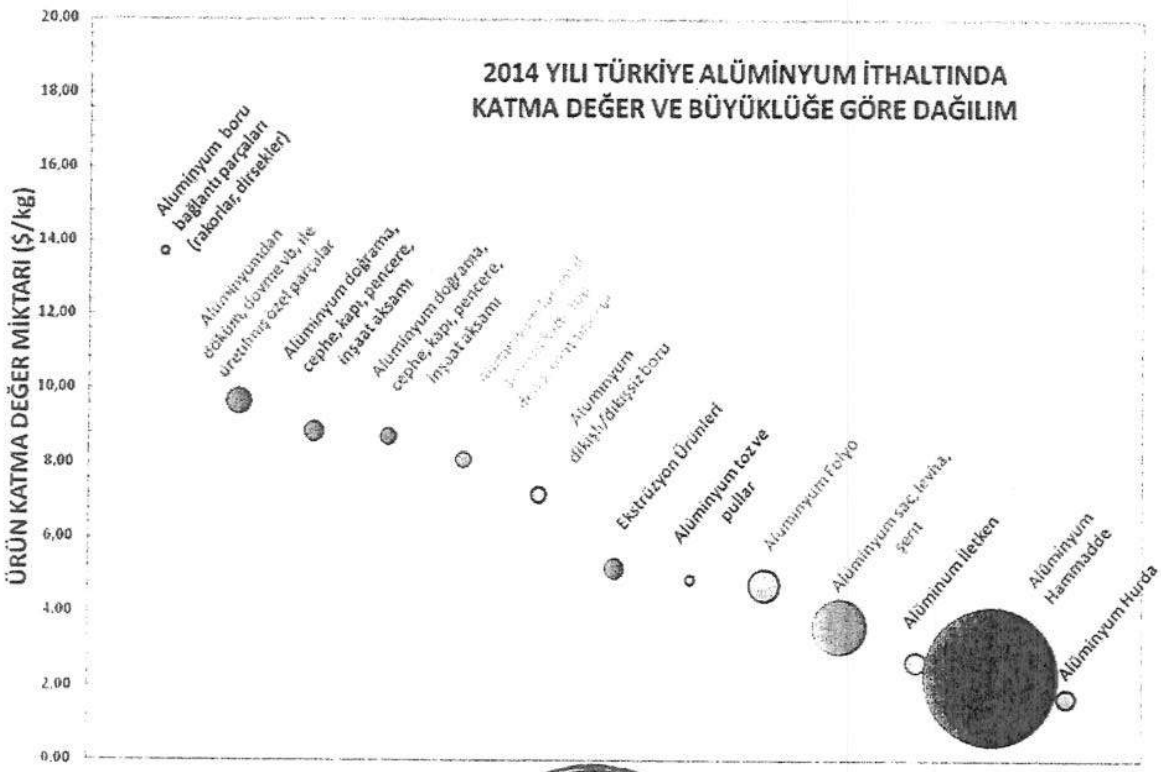

Şekil 6. 2014 yılı Türkiye alüminyum ithalatında katma değere ve büyüklüğe göre dağılım.

ÇUHADAROĞLU metal SANAYİ VE PAZARLAMA A.Ş.
Yeşilpınar Mh.Hürriyet Bulvarı No:6-8 Bayrakdüzü-İSTANBUL
Marmara Kurumlar V.D:264 001 8729
T.C. SERMAYE PİTASASI KURULU 1923 ÖZMANİ 178
05 Şubat 2015
DENİZ YATIRIM MENKUL KIYMETLER A.Ş.
Büyükdere Cad. No:1 K:9
Esentepe 34394 Şişli - İSTANBUL
V.No 2010 1072 Tic. Sic No 388440
www.denizyatirim.com
Mersis No 0201 0110 7830 0013

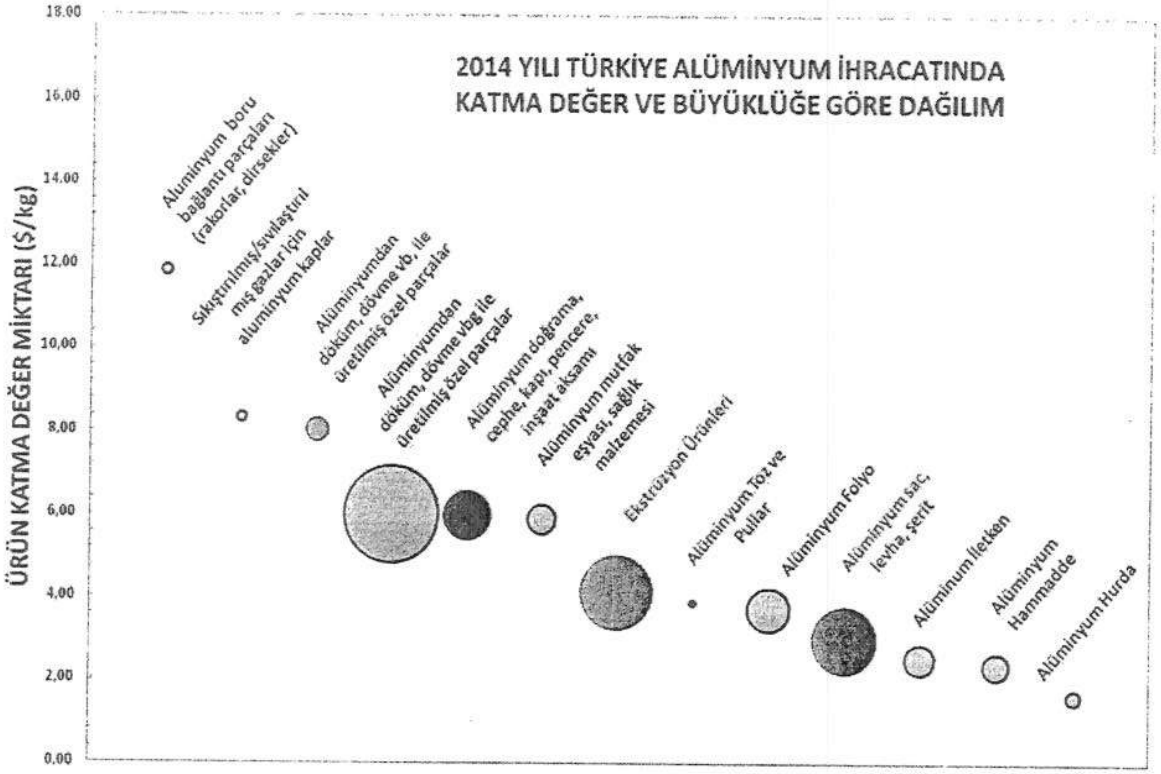

Şekil 7. 2014 yılı Türkiye alüminyum ihracatında katma değere ve büyüklüğe göre dağılım.

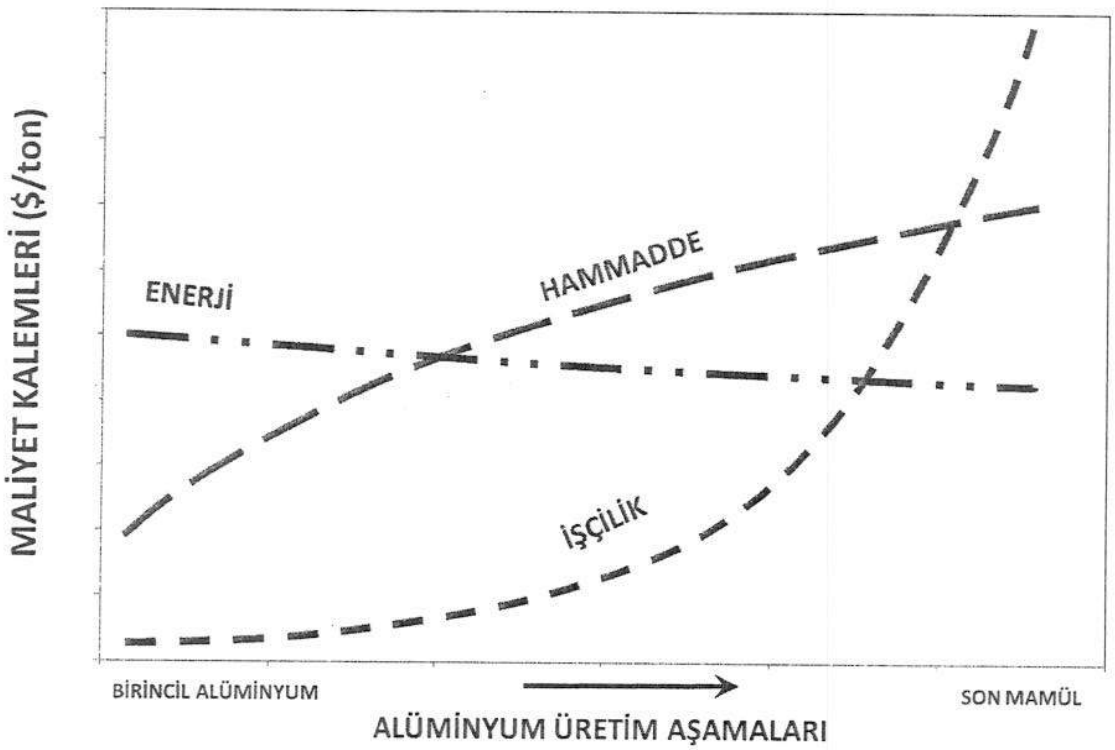

Şekil 8. Alüminyum üretim aşamalarında önemli maliyet kalemlerinin ürün maliyetine etkisinin değişimi

Türkiye alüminyum sektörü gelişimi için katma değerinin arttırılması ile büyümesi hedeflenmektedir. Alüminyum sektörü üretim yelpazesi incelendiğinde Şekil 8'da görüldüğü gibi önemli maliyet girdileri büyük değişiklik göstermektedir.*(M.Yılmaz, "Türkiye Alminyum Sektörünün 2023 Projeksiyonu", 6.Alüminyum Sempozyumu, Ekim 2013 ve M.Yılmaz, "The growth of the Turkish*

05 Subat 2016
DENİZ YATIRIM MENKUL KIYMETLER A.Ş.

extrusion Industry" pp29-30, Aluminium Times / May 2008) Yüksek enerji maliyeti, kısıtlı doğal kaynaklar ve sınırlı sermaye ile ülkemizde birincil alüminyum üretimi konusunda yüksek katma değer yaratılamamaktadır. Ülke içinde hali hazırda mevcut kullanım halindeki yaklaşık 12 milyon ton alüminyumun %30'unun binalar üzerinde, %50'sinin taşımacılık sektöründe geriye kalan %20'sinin de makine, eşya, elektrik ve elektronik ve ambalaj ürünleri halinde kullanımda olduğu tahmin edilmektedir.

Alüminyum Sektörü'nde Fiyat Belirlenmesi

2012 yılından bu yana Alüminyum Premium'larında (LME fiyatlarının üzerine konulan nakliye, alaşımlama, kar ve diğer masrafları içeren prim) artışlar görülmüştür. Bunun en önemli sebebi artan alüminyum talebini önümüzdeki yıllarda karşılayacak alüminyum üretiminin yetersiz olacağı öngörüsüdür. 2016 ve 2017 yıllarında dünya alüminyum tüketiminin artması beklenmektedir.

Dünya'da alüminyum fiyatları LME'de belirlenmektedir.Tüm dünyada alüminyum hammadde alımı güncel LME sıvı alüminyum (baz fiyat) üzerine prim (PREMIUM) eklenmesi ile oluşturulmaktadır. Genellikle firmalar hammadde satıcıları ile yıllık tüketimlerinin bir kısmını veya tamamını yıllık kontrat usulü ile alım yapmaktadırlar. Yapılan kontratlarda alüminyum baz fiyatı yapılan alım periodundaki LME fiyatı olup yapılan kontratta belirtilen prim (PREMIUM) miktarı yıl boyunca belirlenen miktar için geçerli olur. Kontrata bağlanmayan alüminyum hammadde alımları da spot olarak yine güncel LME baz isyatı üzerine alım periyodundaki prim eklenerek alım yapılır.

İnşaat Sektörü

OECD verilerine göre, 2017 yılında Türkiye, Hindistan, Çin ve Endonezya'dan sonra en yüksek büyüme oranına sahip dördüncü ülke olacaktır. *(Kaynak: OECD, https://data.oecd.org/gdp/real-gdp-forecast.htm 20.11.2015 tarihinde erişildi)*

Mevsim ve takvim etkisinden arındırılmış sabit fiyatlarla gayri safi yurtiçi hasıla ve inşaat sektörü gelişme hızları-iktisadi faaliyet kollarına ve 1998 temel fiyatlarına göre veriler ise şöyledir:

Tablo 3: Türkiye Genel Gelişme Hızı ve İnşaat Sektörü Gelişme Hızı. (%) *(Kaynak: TUIK, http://www.tuik.gov.tr/PreIstatistikTablo.do?istab_id=227, 320.11.2015 tarihinde erişildi)*

Yıl	Genel Gelişme Hızı	İnşaat Sektörü Gelişme Hızı
2004	9.4	14.1
2005	8.4	9.3
2006	6.9	18.5
2007	4.7	5.7
2008	0.7	-8.1
2009	-4.8	-16.1
2010	9.2	18.3
2011	8.8	11.5
2012	2.1	0.6
2013	4.2	7.4
2014	2.9	2.2
2015 Altı Aylık*	3.2	-0.3
* Bir önceki yılın aynı dönemine göre		

T.C. SERMAYE PİYASASI KURULU 1923 ZMANI 179

05 Şubat 2016

DENİZ YATIRIM MENKUL KIYMETLER A.Ş.
Büyükdere Cad. No: 1[illegible] K/[illegible]
Esentepe 34394 Şişli - İSTANBUL
V.No:2910110783 Dz. Sic. No: 188440
www.denizyatirim.com
Mersis No. 0291-[illegible]-0013

ÇUHAKAGÜZÜ
[illegible] SANAYİ VE PAZARLAMA A.Ş.
[illegible] İSTANBUL
[illegible]

Genel olarak bakıldığında Türkiye inşaat sektörü ekonomik kriz dönemleri hariç ortalama ülke büyümesinin üstünde büyüdüğü ve sektörün ülke ekonomisi için önemli olduğu görülmektedir. Türkiye'nin Gayrisafi Yurtiçi Hasılası içinde inşaat'ın payı 2014 yılı için %5,8 ve 2015 yılının ilk 6 ayı için %5,9'dur.

İnşaat sektöründe 2015 yılında yaşanan yavaşlamanın ardından 2016'da %2,0 – 3,0 oranında büyüme beklenmektedir. (Kaynak : Türkiye İnşaat Malzemesi Sanayicileri Derneği, Sektör Değerlendirme Toplantısı, 17/12/2015)

Tablo .4: 2013 ve 2014 yılı Dünya alüminyum inşaat malzemeleri dış ticareti (milyon USD)

İhracat				**İthalat**			
Sıra	**Ülkeler**	**2013**	**2014**	**Sıra**	**Ülkeler**	**2013**	**2014**
	Dünya	27.204	29.357		Dünya	22.507	24.097
1	Çin	4.602	5.986	1	Almanya	2.604	2.766
2	Almanya	3.253	3.413	2	Fransa	1.556	1.618
3	ABD	1.478	1.457	3	ABD	1.370	1.597
4	İtalya	1.171	1.391	4	İngiltere	1.079	1.227
5	İspanya	953	1.082	5	Japonya	938	1.142
6	Mozambik	1.064	1.046	6	İsviçre	751	839
7	Bahreyn	1.513	973	7	Avusturya	738	737
8	Avusturya	940	971	8	Kanada	659	697
9	**Türkiye**	**882**	**942**	9	Hollanda	660	680
10	Hollanda	799	851	10	Belçika	650	636
11	Kanada	696	759	**49**	**Türkiye**	**114**	**91**

(Kaynak: International Trade Center, İhracat: http://www.trademap.org/tradestat/Country_SelProduct_TS.aspx (21.11.2015 tarihinde erişildi) İthalat:

http://www.trademap.org/tradestat/Country_SelProduct_TS.aspx (21.11.2015 tarihinde erişildi) Alüminyum İnşaat Malzemeleri GTİP 7604 ve 7610 Kodlu Ürünler http://www.yapi.com.tr/TurkYapiSektoruRaporu2014/files/assets/basic-html/page114.html)

Alüminyum inşaat malzemeleri dünya ihracatı 2014 yılında 2013 yılına göre %8 civarında düşerek 29,4 Milyar USD olmuştur. Çin alüminyum inşaat malzemeleri ihracatında gerçekleştirdiği 6 Milyar USD'lik ihracat ile ilk sıradadır. Almanya 3,4 Milyar USD ile ikinci sırada yer alırken Türkiye, 2014 yılında 942 Milyon USD'lik ihracatı ile 9. sıradadır. En çok ithalat yapan ülke Almanya'dır. Alüminyum inşaat malzemesi ihracatımız 2014 yılında 2013 yılına göre %6,8 artarak 942,4 Milyon USD'ye yükselmiştir.

Almanya, en çok alüminyum inşaat malzemeleri ihracatı yaptığımız ülkedir. Almanya'ya yapılan ihracat 2014'te bir önceki yıla göre %7 artış göstererek 177 Milyon USD'ye yükselmiştir. Sınır komşumuz Irak'a yaptığımız ihracat, bu ülkede yaşanan sıkıntılar ve sıcak gelişmeler nedeni ile istenen düzeyde gerçekleşemese de Irak ikinci büyük pazarımız olarak yerini korumuştur. Türkmenistan son yıllarda inşaat sektöründe gösterdiği büyüme ile dikkat

T.C. İSTANBUL TİCARET BORSASI 1926 İSTANBUL MAKİNE PİYASASI
05 Şubat 2016
DENİZ YATIRIM MENKUL KIYMETLER A.Ş.

çeken bir ülkedir ve 2014 yılında bu ülkeye gerçekleştirilen alüminyum inşaat malzemesi ihracatı %32 artışla 55,8 Milyon USD olmuştur.

(Kaynak: http://www.yapi.com.tr/TurkYapiSektoruRaporu2014/files/assets/basic-html/page115.htm, (21.11.2015 tarihinde erişildi)

Ayrıca son yıllarda yeni yapılan inşaatlarda hem yeni mevzuatlar gereği hem de taleplerin daha kaliteli ve lüks yapılara doğru olması nedeniyle doğramalarda da alüminyum sistemlere doğru bir talep olduğu görülmektedir. PVC sektörünün hala doğrama uygulamalarında maliyet olarak daha avantajlı olmasına rağmen, uzun vadede alüminyum sistemlerin hem çevreci, geri dönüşebilir olması hem de daha sağlıklı ve uzun ömürlü olması önem kazanmaktadır. *(Kaynak:Şirket)*

Çuhadaroğlu Metal'in Sektördeki Yeri

Çuhadaroğlu Metal, 60 yılı aşan bilgi, tecrübe ve deneyimi ile sektörün önemli kuruluşlarından biridir. Türkiye'de alüminyum sektörü, 2000 yılından günümüze kadar yaklaşık 3 kat artmıştır. Kişi başı alüminyum kullanımı, alüminyum kullanımı alanlarının artmasına paralel 10 kg'ın üzerine çıkmıştır. Bu miktar ABD, Almanya, Fransa gibi gelişmiş ülkelerin tüketim miktarları olan 30 kg ile karşılaştırıldığında sektörün potansiyelinin yüksek olduğu görülmektedir. Ayrıca özellikle Avrupa'lı firmalar navlun ve üretim maliyeti avantajları nedeniyle alüminyum ara mamül ve mamül ihtiyaçlarını Türkiye'den karşılamaya başlamışlardır. Bu bağlamda bazı üreticiler yeni yatırımlarını Türkiye'ye yöneltmiş, bazıları ise işbirlikleri yoluyla Türkiye'deki üreticilerden malzeme temini yoluna gitmiştir. Çuhadaroğlu Metal'in de içinde olduğu alüminyum sektörü, inşaat sektörünün yanı sıra otomotiv, ulaştırma, savunma ve makine sanayinde kendine yeni kullanım alanları bulmakta ve kullanım alanları doğrultusunda miktarsal artışın devam edeceği öngörülmektedir. Çuhadaroğlu Metal, son 10 yılda yaptığı yatırımlarla alüminyum sektöründeki bu ivmeyi yakalamaya çalışmaktadır.

Türkiye'de alüminyum ekstrüzyon sektörü yıllık üretiminin yaklaşık olarak 390.000 ton olduğu bilinmektedir. Üretilen alüminyum ekstrüzyon ürünlerinin yaklaşık %41'i olan 159.000 ton ihraç edilmek, 11.000 ton ise ithal edilmektedir. *(Kaynak: 7. Alüminyum Sempozyumu - Bildiriler Kitabı, sayfa:11, 8-9 Ekim 2015, İstanbul,)* Ülke içinde kullanılan toplam alüminyum ekstrüzyon ürünleri 242.000 ton (390.000 - 159.000 + 11.000) olup bunun yaklaşık 70.000 tonunun endüstriyel ürün olarak geri kalanının ise inşaat sektöründe kullanıldığı tahmin edilmektedir. Çuhadaroğlu Metal alüminyum ekstrüzyon sektöründe endüstriyel ve mimari ürünler üretip satmaktadır. Çuhadaroğlu Metal 2014 yılında 10.252 ton alüminyum profil üretimi yapmıştır. Türkiye alüminyum ekstrüzyon sektöründeki pazar payı tahmini olarak %2,6'dır.

2016 yılında tamamlanacak yatırımlar sonrası 2023 yılına kadar yurtiçi ve yurtdışı alüminyum profil satışlarının 20 000 ton'a çıkartılması hedeflenmektedir.

Bu çerçevede;

- Başta Almanya, Fransa, İngiltere gibi Avrupa ülkelerine katma değerli işlenmiş profil ihracatının arttırılması,
- İnşaat sektörü dışında makine, ulaştırma (uçak, tren, gemi, tır kasaları), otomotiv gibi

05 Subat 2016
DENİZ YATIRIM MENKUL KIYMETLER A.Ş.

üretici firmaların onaylı tedarikçi sayılarının arttırılarak, inşaat dışı sektörlerdeki endüstriyel satış hacminin artırılması

- Amerika kıtasında endüstriyel ve mimari sistem profili satışına başlanması, satış hacminin artırılması,
- İnterax güvenlik doğrama ve otomatik kapı sistemlerinin yurtiçi ve yurtdışında sektörel fuarlara iştirak edilmesi doğrultusunda yeni müşterilerinin sayısının arttırılarak satış hacminin artırılması,

hedeflenmektedir.

Çuhadaroğlu Metal'in Avantajları

- Çuhadaroğlu Metal, sektöründe bilinirliği, saygınlığı ve güvenirliği yüksek bir firmadır.Çuhadaroğlu Metal, külçe alüminyumdan bitmiş son ürüne kadar olan tüm üretim aşamalarını kapsayan aynı lokasyonda entegre bir fabrikaya sahiptir ve bunun avantajlarını rakiplere karşı kullanmaktadır. Çuhadaroğlu Metal, kendi dökümhanesi olması sebebi ile oluşan alüminyum ara-işi, fireler ve hurdaları kendi dökümhanesinde dökerek maliyetlerini düşürmektedir.
- Çuhadaroğlu Metal kendi kalıp atölyesi sayesinde ihtiyaç duyduğu ekstrüzyon kalıplarının %90'nını kendi bünyesinde çok hızlı bir şekilde üretirken oluşan know-how ve teknolojik bilgilerin bünye içinde kalması sağlanmakta ve kopyalanma riski azaltılmaktadır.
- Çuhadaroğlu Metal'in, yönetim, pazarlama, satınalma, finans, ar-ge ve entegre üretim tesislerinin aynı yerleşkede olması sayesinde hızlı ve doğru, iletişim, bilgi akışı ve çözümler elde edebilmekte ve birlikte hareket etmenin avantajını kullanmaktadır.
- Çuhadaroğlu Metal'in üretim makine ve ekipmanları yeni ve son teknoloji ürünleridir.
- Çuhadaroğlu Metal, piyasadan farklılaşma sayesinde (minimum 15 mikron eloksal uygulaması, siparişe özel alaşım yapılabilmesi, aynı renk ile boyalı ısı bariyerli profilleri üretebilmesi gibi) rakiplerine göre pazarda avantaj sağlamaktadır.
- Çuhadaroğlu Metal, kendi geliştirdiği yüzey teknoloji sayesinde eloksalli ürünlerinin üzerinde kendisine özgü bir satine görüntüsü sayesinde rakiplerinden farklılaşmıştır.Çuhadaroğlu Metal çok ince profillerden çok büyük alüminyum profillere kadar geniş bir alüminyum profil üretim yelpazesine sahiptir.
- Çuhadaroğlu Metal sahip olduğu know-how, bilgi ve tecrübesi ile geliştirdiği alüminyum sistem tasarımları sayesinde yüksek katma değerli ürünler satmaktadır. Şirket bünyesinde oluşturulmuş teknik destek ve ARGE departmanları müşterilerden gelen istekler doğrultusunda kendi alüminyum sistemlerini geliştirmek, tasarlamak, güncellemek ve uygulama desteği vermekte bu sayede rakiplerine göre avantaj sağlamaktadır.
- Çuhadaroğlu Metal tarafından geliştirilmiş Dikey Yüzey İşlemleri tesisi sayesinde hem toz-boya kaplama hem de eloksal kaplama işlerinde kapasite, kalite, maliyet, esneklik, ve çeşitlilik açısından avantajlara sahiptir.
- Çuhadaroğlu Metal, doğal kaynakları en verimli kullanacak şekilde üretim tesisleri çatılarında oluşan yağmur sularını depolarda biriktirecek ve ardından tesis içinde kullanabilecek bir sistem kurmuştur.
- Çuhadaroğlu Metal, 60 yılı aşan bilgi, tecrübe ve deneyimini yeni yatırımlarına,

05 Subat 2013

ÇUHADAROĞLU metal SANAYİ VE PAZARLAMA A.Ş.

DENİZ YATIRIM MENKUL KIYMETLER A.Ş.

araştırma geliştirme faaliyetlerine aktararak büyük avantaj sağlamaktadır. Çuhadaroğlu Metal, uzun yıllardır aynı sektörde olması sayesinde geniş bir uygulamacı ve satıcı firma ağına sahiptir.

- Çuhadaroğlu Metal, sadık çalışan portföyü ile tecrübeli ve eğitim seviyesi yüksek bir yönetim ve işçi kadrosuna kadrosuna sahiptir.
- Çuhadaroğlu Metal, satışlarının bir kısmını teminatlı ve banka aracılığıyla Doğrudan Borçlandırma Sistemi veya Doğrudan Teminatlandırma Sistemi ile gerçekleştirmesi sayesinde takibe dönüşen alacak tutarı düşük seviyelerdedir.
- Çuhadaroğlu Metal konumu itibarı ile merkezi bir noktada olduğundan, Ambarlı Limanı'na , TEM, E5 otoyolu ve İstanbul Atatürk Havaalanı'na yakınlığı sayesinde, ulaşım, nakliye, taşıma konularında oldukça avantajlı bir konumdadır.

Çuhadaroğlu Metal'in Dezavantajları

- Çuhadaroğlu Metal kullandığı üretim teknolojileri itibarı ile özgün ve yüksek teknoloji içeren prosesler kullanmaktadır. Bu süreçlerin gerektirdiği yetişmiş eleman temininde zaman zaman sorunlar yaşanabilmektedir.
- Sektörde kayıt dışılığın yaygın olması nedeniyle pazar kaybı oluşmaktadır.
- Mevcut fabrika sahasının stok alanının sınırlı olması zaman zaman operasyonlarda sıkıntı yaratmaktadır.
- Dökümhane kapasitesinin mevcut faaliyetler için yeterli olmakla birlikte dökümhanedeki büyümeye ilişkin beklentileri karşılamada yetersiz kalabilir.
- Çuhadaroğlu Metal, satışlarının bir kısmını teminatlı ve banka aracılığıyla Doğrudan Borçlandırma Sistemi veya Doğrudan Tahsilat Sistemi ile gerçekleştirmektedir. Teminatlı yapı ile çalışılması cironun artırılması yönünde olumsuz etki yaratmaktadır.
- Üretimde kullanılan bazı teknolojilerin Çuhadaroğlu Metal tarafından geliştirilmiş olması sebebiyle yedek parça temini ve tamiratta gecikmeler söz konusu olabilir.Yaygın teknoloji olmaması sebebiyle yetişmiş eleman temininde zorluklarla karşılaşılabilmektedir.
- Çuhadaroğlu Metal kendi alüminyum sistemlerini geliştirmek, tasarlamak, güncellemek ve uygulama desteği vermek üzere, sürekli AR-GE ve teknik destek faaliyetleri yaparak rakiplerine göre daha yüksek AR-GE giderlerine sahiptir.

6.2.2. İhraççı bilgi dokümanında yer alması gereken finansal tablo dönemleri itibariyle ihraççının net satış tutarının faaliyet alanına ve pazarın coğrafi yapısına göre dağılımı hakkında bilgi:

2012, 2013 ve 2014 yılları ile 2014 ve 2015 yılının ilk 9'ar aylık dönemlerine ilişkin satışlarının ürün bazında dağılımı aşağıdaki tabloda gösterilmiştir:

Net Satışlar TL	01.01 - 31.12.2012	*Payı (%)*	01.01 - 31.12.2013	*Payı (%)*	01.01 - 31.12.2014	*Payı (%)*	01.01 - 30.09.2014	*Payı (%)*	01.01 - 30.09.2015	*Payı (%)*
Alüminyum yurt içi proje satışları	6.027.847	7	33.502.261	26	54.445.952	29	36.410.786	28	68.448.453	42
Alüminyum yurt dışı proje satışları	7.366.203	9	13.988.775	11	36.415.791	19	28.557.658	22	2.584.394	2
Alüminyum profil satışları	56.798.345	69	64.352.152	50	82.205.214	43	60.489.297	46	81.234.963	49
Aksesuar satışları	7.318.233	9	8.021.625	6	10.813.507	6	8.032.648	6	17.875.602	11
Interax otomatik kapı satışı	3.055.669	4	3.571.019	3	3.058.347	2	3.209.638	2	4.735.313	3
Yangına dayanıklı doğrama satışı	340.868	0	2.418.845	[illegible]	[illegible]	1	1.482.348	1	23.086	0

ÇUHADAROĞLU metal SANAYİ VE PAZARLAMA A.Ş.
05 Subat 2016
DENİZ YATIRIM MENKUL KIYMETLER A.Ş.

Alüminyum doğrama satışları	16.323	0	59.655	0	156.813	0	121.970	0	0	0
Alüminyum levha satışı	665.774	1	1.602.766	1	111.019	0	156.152	0	109.128	0
Hurda satışları	23.947	0	9.724	0		0	64.391	0	47.487	0
Diğer satışlar	639.269	1	193.916	0	325.896	0	491.423	0	161.718	0
TOPLAM	**82.252.478**	**100**	**127.720.738**	**100**	**189.668.755**	**100**	**139.016.311**	**106**	**175.220.144**	**107**
Satıştan İadeler (-)		0		0		0	(256.241)	(0)	(424.451)	(0)
Satış İndirimleri		0		0		0	(7.464.359)	(6)	(10.570.159)	(6)
Satış Gelirleri, Net	**82.252.478**	**100**	**127.720.738**	**100**	**189.668.755**	**100**	**131.295.711**	**100**	**164.225.534**	**100**

Satışların Coğrafi Dağılımı										
Yurt İçi Satışlar – TL	**31.12.2012**		**31.12.2013**		**31.12.2014**		**30.09.2014**		**30.09.2015**	
Marmara Bölgesi	34.896.079	*58%*	63.794.185	*67%*	102.429.007	*77%*	65.625.464	*76%*	111.168.075	*77%*
İç Anadolu Bölgesi	16.468.573	*27%*	15.086.585	*16%*	19.576.244	*15%*	12.561.763	*15%*	20.985.478	*15%*
Akdeniz Bölgesi	4.744.310	*8%*	6.670.499	*7%*	3.944.083	*3%*	2.995.316	*3%*	4.171.540	*3%*
Ege Bölgesi	2.357.428	*4%*	7.819.662	*8%*	3.961.165	*3%*	3.169.818	*4%*	5.280.649	*4%*
Diğer Bölgeler	1.752.755	*3%*	1.892.512	*2%*	2.876.849	*2%*	1.907.255	*2%*	1.904.513	*1%*
Yurt İçi Toplam	**60.219.146**	***100%***	**95.263.443**	***100%***	**132.787.347**	***100%***	**86.259.616**	***100%***	**143.510.255**	***100%***
Yurt Dışı Satışlar – TL	**31.12.2012**		**31.12.2013**		**31.12.2014**		**30.09.2014**		**30.09.2015**	
Avrupa Kıtası	14.778.438	*67%*	22.935.535	*71%*	35.688.861	*63%*	29.155.685	*65%*	11.088.970	*54%*
Türki Cumhuriyetler	4.776.863	*22%*	8.212.029	*25%*	17.601.686	*31%*	14.551.418	*32%*	5.703.079	*28%*
Asya Kıtası	2.236.790	*10%*	949.849	*3%*	2.822.892	*5%*	1.061.896	*2%*	3.883.352	*19%*
Diğer*	241.241	*1%*	359.883	*1%*	767.969	*1%*	267.096	*1%*	39.878	*0%*
Yurt Dışı Toplam	**22.033.332**	***100%***	**32.457.295**	***100%***	**56.881.408**	***100%***	**45.036.095**	***100%***	**20.715.279**	***100%***
Yurt İçi Satışlar	60.219.146	*73%*	95.263.443	*75%*	132.787.347	*70%*	86.259.616	*66%*	143.510.255	*87%*
Yurt Dışı Satışlar	22.033.332	*27%*	32.457.295	*25%*	56.881.408	*30%*	45.036.095	*34%*	20.715.279	*13%*
Toplam Satışlar	**82.252.478**	***100%***	**127.720.738**	***100%***	**189.668.755**	***100%***	**131.295.711**	***100%***	**164.225.534**	***100%***

** Diğer: Cezayir, Libya, Mısır, Nijerya ve Virjin Adaları.*

Çuhadaroğlu Metal'in, sıkı düzenlemeye tabi olmayan ülkeler, idari birimler veya çevrelerde kurulu şirket veya kuruluşlar üzerinden gerçekleştirilen satışı yoktur.

6.3. Madde 6.1.1 ve 6.2.'de sayılan bilgilerin olağanüstü unsurlardan etkilenme durumu hakkında bilgi:

İşbu İzahname'nin 4. bölümünde yer alan risk faktörleri dışında herhangi bir unsur bulunmamaktadır.

6.4. İhraççının ticari faaliyetleri ve karlılığı açısından önemli olan patent, lisans, sınai-ticari, finansal vb. anlaşmalar ile ihraççının faaliyetlerinin ve finansal durumunun ne ölçüde bu anlaşmalara bağlı olduğuna ya da yeni üretim süreçlerine ilişkin özet bilgi:

Çuhadaroğlu Metal'in ticari faaliyetleri ile ilişkili 8 tescilli patenti ve 20 markası bulunmaktadır.

ÇUHADAROĞLU METAL SANAYİ VE PAZARLAMA A.Ş.

T.C. 1923 İSTANBUL MENKUL KIYMETLER BORSASI

05 Subat 2016

DENİZ YATIRIM MENKUL KIYMETLER A.Ş.
Büyükdere Cad. No: 141 K:9
Esentepe 34394 Şişli - İSTANBUL
Mersis No: 0231 0181 7300 0013

Markanın Açık İsmi	Marka Sahibi	Markanın Kapsam Ülkesi	Markanın Kullanım Süresi	Başvuru Tarihi	Yenileme Tarihi (Marka Kullanım Süresi Bitiş Tarihi)	Markanın Kullanıldığı Ürünler
interwall Interwall	Çuhadaroğlu Metal	Türkiye	10 Yıl	03.07.2015	03.07.2025 Tescil işlemleri devam etmektedir	Yeni dahili alüminyum sistem markası
izopen izopen	Çuhadaroğlu Metal	Türkiye	10 Yıl	17.06.2009	17.06.2019	Alüminyum kapı ve pencere doğraması
ısıpen ISIPEN	Çuhadaroğlu Metal	Türkiye	10 Yıl	13.04.1994	13.04.2024	Isı izolasyonlu alüminyum profilden yapılmış alüminyum doğrama
izoprofil İZOprofil	Çuhadaroğlu Metal	Türkiye	10 Yıl	19.04.1984	19.04.2024	Isı izolasyonlu alüminyum profil.
ısıprofil	Çuhadaroğlu Metal	Türkiye	10 Yıl	19.04.1984	19.04.2024	Isı izolasyonlu alüminyum profil.
Ç şekil	Çuhadaroğlu Metal	Türkiye	10 Yıl	03.03.2000	03.03.2020	Şirket Logosu
Ç şekil i	Çuhadaroğlu Metal	Türkiye	10 Yıl	03.03.2000	03.03.2020	İnşaat hizmetleri logosu

05 Şubat 2016

ÇUHADAROĞLU metal SANAYİ VE PAZARLAMA A.Ş.
Yıkıplu Mh.Hürriyet Bulvarı No:4 Kavaklıdere-İSTANBUL
Marmara Kurumlar V.C.264 001 1729
Mersis No: 0264001372900010

T.C. 1923

DENİZ YATIRIM MENKUL KIYMETLER A.Ş.
Büyükdere Cad. No:141 K:9
Esentepe 34394 Şişli - İSTANBUL
V.No:2910 10783 Tic. Sic. No:338440
www.denizyatirim.com
Mersis No: 0291-0110-7830-0013

Ç şekil s	Çuhadaroğlu Metal	Türkiye	10 Yıl	03.03.2000	03.03.2020	Reklam hizmetleri, ilan büroları, radyo ilanları, televizyon hizmetleri, televizyon ilan hizmetleri v.b
ç	Çuhadaroğlu Metal	Türkiye	10 Yıl	03.03.2000	03.03.2020	Kenetli alüminyum çatı örtüsü, ısı izolasyonlu alüminyum profilden yapılmış alüminyum doğrama ısı izolasyonlu alüminyumlu profil
Ç şekil	Çuhadaroğlu Metal	Türkiye	10 Yıl	25.02.2000	25.02.2020	Şirket logosu
çuhadaroğlu	Çuhadaroğlu Metal	Türkiye	10 Yıl	15.02.2000	15.02.2020	Şirket logosu
Çuhadaroğlu holding	Çuhadaroğlu Metal	Türkiye	10 Yıl	15.03.1993	15.03.2023	Şirket logosu
şekil	Çuhadaroğlu Metal	Türkiye	10 Yıl	16.02.1990	16.02.2020	Şirket logosu
çuhadaroğlu	Çuhadaroğlu Metal	Türkiye	10 Yıl	22.02.2003	22.02.2023	Şirket logosu

ÇUHADAROĞLU metal SANAYİ VE PAZARLAMA A.Ş.

T.C. 1923 SENAYE PİTASASI KURULU

05 Şubat 2016

DENİZ YATIRIM MENKUL KIYMETLER A.Ş.

İnteral şekil inter	Çuhadaroğlu Metal	Türkiye	10 Yıl	23.12.2005	23.12.2025	İnteral
nternal şekil Internal	Çuhadaroğlu Metal	Türkiye	10 Yıl	23.12.2005	23.12.2025	İnteral
bomstop BomSTOP	Çuhadaroğlu Metal	Türkiye	10 Yıl	14.03.2008	14.03.2018	Güvenlik ürünü logosu
İnterax şekil interax	Çuhadaroğlu Metal	Türkiye	10 Yıl	23.12.2005	23.12.2025	İnteraks Departmanı
c-alu şekil CALU	Çuhadaroğlu Metal	Türkiye	10 Yıl	08.10.2010	08.10.2020	Sanayi profilleri için kullanılan marka
eco60 şekil eco60	Çuhadaroğlu Metal	Türkiye	10 Yıl	30.09.2009	30.09.2019	Isı izolasyonsuz ekstrüzyon alüminyum profilden yapılmış alüminyum kapı ve pencere doğraması.

Patent Açık İsmi	Patent Sahibi	Patent Tipi	Patent Kapsam Ülkesi	Patent Kullanım Süresi	Patent Sahipliği Belgesi No/ Başvuru No	Patentin Kullanıldığı Ürünler
Yangına Dayanıklı Alüminyum Kapı, Pencere ve Giydirme Cephe (FP 67)	Çuhadaroğlu Metal	İncelemesiz patent	Türkiye	7 yıl Kullanım süresi 2019 yılına kadar uzatılmıştır	2005 01831	Yangında ortaya çıkan ortam ile güvenli ortam arasında dayanıklılık süresi içerisindeki ürün
Isı Bariyersiz, Ayarlanabilir Açılı Dönüş Özellikli, Isı Yalıtımlı Kapı ve Pencere Sistemi (ST)	Çuhadaroğlu Metal	İncelemesiz patent	Türkiye	7 yıl	2007 08583	Kasa profili ve kasa profillerine istenilen açılardan bağlanabilen kapı kasa profili içeren doğramaların planer düzlemde ayarlanabilir açılarda birleştirildiği sistem
Isı Bariyersiz, Ayarlanabilir Açılı	Çuhadaroğlu Metal	İncelemeli patent	Avrupa	20 yıl	EP2071115 (A1)	Kasa profili ve kasa profillerine istenilen

ÇUHADAROĞLU METAL SANAYİ VE PAZARLAMA A.Ş.
Akoğlu Ali Riyat Bulvarı No:8-8 Pendik-İSTANBUL
Marmara Kurumlar V.D. 001 3720
Mersis No:0340013720000010

05 Subat 2016

DENİZ YATIRIM MENKUL KIYMETLER A.Ş.
Büyükdere Cad. No:14
Esentepe 34394 Şişli-İSTANBUL
V.No:291 010 7020
Mersis No: 0291010702000013

Dönüş Özellikli, Isı Yalıtımlı Kapı ve Pencere Sistemi (ST)						açılardan bağlanabilen kapı kasa profili içeren doğramaların planer düzlemde ayarlanabilir
Eğilimli cam çıtalı kapı, pencere ve giydirme cephe sistemleri (İZOPEN)	Çuhadaroğlu Metal	İncelemesiz patent	Türkiye	7 yıl	2010/09047	Cam vb. plakaların, rüzgar vb. yükler altında taşıtılması amacıyla vida kullanılmaksızın profile bağlanması
Cam, alüminyum levha vb. plaka malzemeler için özel bağlantı sistemi kullanılan giydirme cephe sistemi (GE50 SC)	Çuhadaroğlu Metal	İncelemeli patent	Avrupa	20 yıl	EP2444579	Alüminyum Giydirme Cephe Sistemi
Cam, seramik vb. kaplama malzemeleri için, tek panel sökülebilir, kayar montaj alüminyum alt konstrüksiyon yön sistemi (SX)	Çuhadaroğlu Metal	İncelemeli patent	Avrupa	20 yıl	EP2453075	Farklı malzemeleri cepheye monte etmede kullanılan alt konstrüksiyon
Mikro kondeks kanallı giydirme cephe sistemi (MN50)	Çuhadaroğlu Metal	İncelemeli patent	Avrupa	20 yıl	EP2657422	Alüminyum Giydirme cephe sistemi
Kaydırılarak monte edilebilir kanatlara sahip menfez sistemi (LV50)	Çuhadaroğlu Metal	İncelemeli patent	Avrupa	20 yıl	EP2617935	Alüminyum Menfez Sistemi

6.5. İhraççının rekabet konumuna ilişkin olarak yaptığı açıklamaların dayanağı:

- "Alüminyum Sektör Değerlendirmesi", Metin Yılmaz-TALSAD, 7. Alüminyum Sempozyumu - Bildiriler Kitabı, sayfa:2-13, 8-9 Ekim 2015, İstanbul,
- International Trade Center,
- The International Aluminium Institude,
- Türkiye İstatistik Kurumu Verileri (TUIK),
- Türkiye Alüminyum Sanayicileri Derneği Verileri (TALSAD),
- Türkiye Döküm Sanayicileri Derneği Verileri (TUDÖKSAD),
- Türkiye İhracatçılar Meclisi Raporları (TİM),
- İstanbul Sanayi Odası Verileri (İSO),
- Kalkınma Bakanlığı,
- Ekonomik İşbirliği ve Kalkınma Teşkilatı (The Organisation for Economic Co-operation and Development-OECD),
- Yapı Endüstrisi Merkezi tarafından hazırlanan Turk Yapı Sektoru Raporu 2014,

ÇUHADAROĞLU METAL SANAYİ VE PAZARLAMA A.Ş.

05 Subat 2016

DENİZ YATIRIM MENKUL KIYMETLER A.Ş.

- Türkiye İnşaat Malzemesi Sanayicileri Derneği, 17/12/2015 tarihli Sektör Değerlendirme Toplantısı
- Şirket Genel Müdür Yardımcısı Dr. Metin Yılmaz tarafından hazırlanan çeşitli makale ve yazılar ile Şirket'tir.

6.6. Personelin ihraççıya fon sağlamasını mümkün kılan her türlü anlaşma hakkında bilgi:

Yoktur.

6.7. Son 12 ayda finansal durumu önemli ölçüde etkilemiş veya etkileyebilecek, işe ara verme haline ilişkin bilgiler:

Yoktur.

7. GRUP HAKKINDA BİLGİLER

7.1. İhraççının dahil olduğu grup hakkında özet bilgi, grup şirketlerinin faaliyet konuları, ihraççıyla olan ilişkileri ve ihraççının grup içindeki yeri:

Çuhadaroğlu Metal'in hakim hissedarların şahsen ortak oldukları şirketler hakkında bilgiler aşağıda yer almaktadır:

Çuhadaroğlu Metal Sanayi ve Pazarlama A.Ş.

Şirket alüminyum profil başta olmak üzere; profil aksesuarları, otomatik kayar-döner kapılar, güvenlik doğramaları (yangın, kurşun, bombaya dayanıklı vb.) üretmektedir. Üretilen ürünler, yurt içi ve yurt dışı piyasa ile Çuhadaroğlu Metal'in bağlı ortaklığı Çuhadaroğlu Alüminyum'a satılmaktadır.

Ortaklık Yapısı	Sermaye (TL)	Pay (%)
Sevim Çuhadaroğlu	7.738.736	12.48%
Murat Ruhi Çuhadaroğlu	27.130.632	43.76%
Halil Nejat Çuhadaroğlu	27.130.632	43.76%
TOPLAM	**62.000.000**	**100,00**

Çuhadaroğlu Alüminyum Sanayi ve Ticaret A.Ş.

Çuhadaroğlu Alüminyum, proje bazlı olarak yurt içi ve yurt dışında alüminyum dış cephe uygulamaları yapmaktadır. Söz konusu projelerde, ağırlıklı olarak Çuhadaroğlu tarafından üretilen/tedarik edilen ürünler kullanılmaktadır.

Ortaklık Yapısı	Sermaye (TL)	Pay (%)
Çuhadaroğlu Metal Sanayi ve Pazarlama A.Ş.	6.654.000	% 66,54
Sevim Çuhadaroğlu	418.250	% 4,18
Murat Ruhi Çuhadaroğlu	1.463.875	% 14,64
Halil Nejat Çuhadaroğlu	1.463.875	% 14,64
TOPLAM	**10.000.000**	**% 100,00**

Çuhadaroğlu Metal Yönetim Kurulu, 08.01.2016 tarih ve 1 sayılı toplantısında;

1. Çuhadaroğlu Metal'in bağlı ortaklığı Çuhadaroğlu Alüminyum'un Çuhadaroğlu Metal dışındaki ortakların sahip olduğu 3.346.000 TL nominal değerli payların, Çuhadaroğlu Metal'in paylarının Borsa İstanbul A.Ş.'de işlem görmeye başladığı tarihten itibaren 5

ÇUHADAROĞLU METAL SANAYİ VE PAZARLAMA A.Ş.

05 Subat 2016

DENİZ YATIRIM MENKUL KIYMETLER A.Ş.

yıl (beş yıl) süre içinde herhangi bir şekilde Çuhadaroğlu Metal tarafından doğrudan ve/veya dolaylı olarak kısmen veya tamamen satın alınmamasına,

2. Çuhadaroğlu Metal'in paylarının Borsa İstanbul A.Ş.'de işlem görmeye başladığı tarihten itibaren 5 yıl (beş yıl) süre içinde herhangi bir şekilde Çuhadaroğlu Metal'in bağlı ortaklığı Çuhadaroğlu Alüminyum ile birleşme yapılmamasına

karar vermiştir.

Halka Arz Edenler, 22/01/2016 tarihinde Çuhadaroğlu Metal'e hitaben vermiş oldukları beyanlarda;

1. Hissedarları oldukları Çuhadaroğlu Alüminyum'daki paylarını Çuhadaroğlu Metal paylarının Borsa İstanbul A.Ş.'de işlem görmeye başladığı tarihten itibaren 5 yıl (beş yıl) süre içinde herhangi bir şekilde Çuhadaroğlu Metal'e doğrudan ve/veya dolaylı olarak kısmen veya tamamen satmayacaklarını,

2. Hissedarları oldukları Çuhadaroğlu Alüminyum'un, Çuhadaroğlu Metal paylarının Borsa İstanbul A.Ş.'de işlem görmeye başladığı tarihten itibaren 5 yıl (beş yıl) süre içinde herhangi bir şekilde Çuhadaroğlu Metal ile birleşmesi doğrultusunda herhangi bir karar almayacaklarını, iki şirketin birleşmesi gündeme gelmesi halinde yönetim kurulunda ve/veya genel kurulda birleşmemesi yönünde oy kullanacaklarını

beyan ve taahhüt etmişlerdir

Çuhadaroğlu Alüminyum tarafından yurt dışında, Avrupa'daki alüminyum cephe projelerini takip etme, teklif hazırlama, iş alma, şantiyelerin takibi ve projenin tamamlanması işlerini yapan bir taahhüt şirketi kurulması planlanmaktadır.

Çuhadaroğlu Yapı Taahhüt Sanayi ve Ticaret A.Ş.

Çuhadaroğlu Yapı, konut inşaatları ve yapı taahhüt işleri ile iştigal etmektedir. Çuhadaroğlu Yapı Taahhüt San.ve Tic.A.Ş. tarafından İstanbul Beylikdüzü'nde inşa edilen orta gelir grubuna hitap eden 76 daireden oluşan "Yakut Evler" projesi tamamlanmıştır. Firmanın halihazırda bir faaliyeti olmamakla birlikte ilerleyen süreçte ortakların arsaları üzerinde konut veya ofis projeleri gerçekleştirmesi söz konusu olabilir.

Ortaklık Yapısı	Sermaye (TL)	Pay (%)
Sevim Çuhadaroğlu	3.028.800	% 30,00
Murat Ruhi Çuhadaroğlu	3.533.600	% 35,00
Halil Nejat Çuhadaroğlu	3.533.600	% 35,00
TOPLAM	**10.096.000**	**% 100,00**

M&N Aluminium France SAS

M&N Aluminium France S.A. firması Avrupa'daki alüminyum cephe projelerini takip etme, teklif hazırlama, iş alma, şantiyelerin takibi ve projenin tamamlanması işlerini yapan bir grup şirketidir. Çuhadaroğlu Alüminyum, proje bazında M&N Aluminium France S.A.S firmasının tedarikçisi konumundadır.

Ortaklık Yapısı	Sermaye (Euro)	Pay (%)
Murat Ruhi Çuhadaroğlu	37.500	% 50,00

05 Subat 2016

DENİZ YATIRIM MENKUL KIYMETLER A.Ş.

Halil Nejat Çuhadaroğlu	37.500	% 50,00
TOPLAM	**75.000**	**% 100,00**

Çuhadaroğlu Metal Yönetim Kurulu, 08/01/2016 tarih ve 1 sayılı toplantısında;

Çuhadaroğlu Metal'in ortaklarının pay sahibi olduğu M&N Aluminium şirketine ait payların Çuhadaroğlu Metal ve/veya bağlı ortaklıkları/iştirakleri tarafından satın alınmamasına karar vermiştir.

Murat Ruhi Çuhadaroğlu ve Halil Nejat Çuhadaroğlu, 22/01/2016 tarihinde Şirket'e hitaben vermiş oldukları beyanlarda;
Hissedarları oldukları M&N Aluminium şirketini, Çuhadaroğlu Metal paylarının Borsa İstanbul A.Ş.'de işlem görmeye başladığı tarihten itibaren 3 yıl (üç yıl) içinde tasfiye edilmesi için gerekli yükümlülüklerini yerine getireceklerini veya Çuhadaroğlu Metal ve/veya Çuhadaroğlu Metal bağlı ortaklıkları ve/veya Çuhadaroğlu Metal iştirakleri dışındaki 3. kişilere satacaklarını,

beyan ve taahhüt etmişlerdir.

Çuhadaroğlu Metal Yönetim Kurulu, 22/01/2016 tarih ve 4 sayılı toplantısında;

Çuhadaroğlu Metal'in ortaklarından Murat Ruhi Çuhadaroğlu ve Halil Nejat Çuhadaroğlu'nun sahibi olduğu ve Fransa'da faaliyetlerini sürdürmekte olan M&N Aluminium France S.A.S.'ne Çuhadaroğlu Metal halka arzına ilişkin izahnamenin Şirket tarafından imzalandığı tarihten itibaren nakdi veya gayri nakdi fon kullandırılmamasına karar vermiştir.

Çuhadaroğlu Alüminyum Yönetim Kurulu, 22/01/2016 tarih ve 1 sayılı toplantısında;

Çuhadaroğlu Metal ve Çuhadaroğlu Alüminyum ortaklarından Murat Ruhi Çuhadaroğlu ve Halil Nejat Çuhadaroğlu'nun pay sahibi olduğu ve Fransa'da faaliyetlerini sürdürmekte olan M&N Aluminium France S.A.S.'ne Çuhadaroğlu Metal'in halka arzına ilişkin izahnamenin Şirket tarafından imzalandığı tarihten itibaren nakdi veya gayri nakdi fon kullandırılmamasına karar vermiştir.

Çuhadaroğlu Alüminyum'un, M&N Aluminium M&N Aluminium'dan, 22/01/2016 tarihi itibari ile 2.100.000 Euro anapara, 41.141 Euro faiz olmak üzere toplam 2.141.141 Euro alacağı bulunmaktadır. (30.09.2015 tarihi itibariyle Çuhadaroğlu Alüminyum'un M&N Aluminium'dan olan alacak tutarı 5.693.933 TL)

Bu alacakla ilgili olarak Murat Ruhi Çuhadaroğlu ve Halil Nejat Çuhadaroğlu, 22/01/2016 Sermaye Piyasası Kurulu'na hitaben tarihinde vermiş oldukları beyan aşağıda yer almaktadır.

"Çuhadaroğlu Alüminyum Sanayi ve Ticaret A.Ş.'nin ("Çuhadaroğlu Alüminyum"), hissedarı olduğumuz M&N Aluminium France S.A.S ("M&N Aluminium") şirketinden, taahhüt tarihi itibari ile 2.100.000 Euro anapara, 41.141 Euro faiz olmak üzere toplam 2.141.141 Euro alacağı bulunmaktadır.

2.141.141 Euro toplam alacak, Çuhadaroğlu Metal Sanayi ve Pazarlama A.Ş.'nin paylarının Borsa İstanbul A.Ş.'de işlem gördüğü tarihten itibaren 3 yıl içinde, işlem görme tarihinden ödeme tarihine kadar anaparaya işleyecek faiz ile birlikte Çuhadaroğlu Alüminyum'a

ÇUHADAROĞLU METAL SANAYİ VE PAZARLAMA A.Ş.
Büyükdere Cad. Hürriyet Bulvarı No:3-8 Şişli/İSTANBUL
Ticaret Sicil No: 254301 3720

T.C. 1923 İSTANBUL TİCARET ODASI 54

05 Subat 2016

DENİZ YATIRIM MENKUL KIYMETLER A.Ş.
Büyükdere Cad. No:141/28
Esentepe 34394 Şişli/İSTANBUL
V.No:2910110723 Ticaret Sicil No: 388440
www.denizyatirim.com
Mersis No: 0291011072300013

ödenecektir. Belirtilen süre içinde M&N Aluminium veya tarafımızdan yapılacak olan kısmı ödemeler öncelikle anaparadan mahsup edilecektir.

3 yıllık süre içinde alacağın ödenmemesi veya aynı süre içinde M&N Aluminium'un tasfiye edilmesi/satılması durumunda, M&N Aluminium tarafından taahhüt konusu borcun ödenmemesi halinde, M&N Aluminium'un Çuhadaroğlu Alüminyum'a olan bakiye borcunu, Borsa İstanbul A.Ş.'de işlem görmeye başladığı tarihten ödeme tarihine kadar işleyecek faiziyle birlikte, müştereken ve müteselsilen tarafımızca derhal ödeneceğini,

Taahhüdümüzün teminatını teşkil etmek üzere Çuhadaroğlu Alüminyum'a 2.141.141 Euro bedelli kambiyo senedi vereceğimizi,

3 yıllık süre zarfında, Çuhadaroğlu Alüminyum'un Bankalardan kullanmış olduğu mevcut kredi faizleri içinde, en yüksek kredi faiz oranı esas alınmak sureti ile anaparaya faiz işletilecektir. İşletilecek faizler nedeni ile verilen kambiyo senetlerinin yetersiz kalması halinde, her yılın sonunda Çuhadaroğlu Alüminyum'a o yıla ait ilave kambiyo senedi vereceğimizi kabul, beyan ve taahhüt ederiz."

İhraççı Bilgi Dokümanı'nın 7.1 ve 14.9 maddelerinde ve Sermaye Piyasası Aracı Notu'nun 7,3 maddesinde belirtilen "kabul, beyan, taahhüt yazıları" ile bunlara ek olarak verilen "kambiyo senetleri" İhraççı Bilgi Dokümanı ve Sermaye Piyasası Aracı Notu tarihi tatibariyle Şirket tarafından teslim alınmış ve ilgili kayıtlarda Şirket tarafından izlenmektedir.

Halil Nejat Çuhadaroğlu Kültür Turizm ve Sanat İşletmeciliği A.Ş.

Halil Nejat Çuhadaroğlu Kültür Turizm ve Sanat İşletmeciliği A.Ş. firması ise kültürel faaliyetler yürütmektedir. Nejat Çuhadaroğlu'nun tamamen kendi imkânlarıyla oluşturduğu Hisart Canlı Tarih ve Diorama Müzesi'nin işletmesi de bu şirket tarafından yapılmaktadır.

Ortaklık Yapısı	Sermaye (TL)	Pay (%)
Halil Nejat Çuhadaroğlu	100.000	% 100,00
Toplam	**100.000**	**% 100,00**

Çuhadaroğlu Metal'in hakim hissedarların şahsen ortak oldukları şirketlerin seçilmiş mali verileri aşağıdaki tabloda gösterilmiştir.

31.12.2014	Aktif Toplamı	Hasılat	Esas Faaliyet Karı
Çuhadaroğlu Metal (solo)	156.007.215,00 TL	111.014.641,00 TL	12.590.164,00 TL
Çuhadaroğlu Alüminyum	62.265.625,00 TL	91.638.609,00 TL	11.024.707,00 TL
M&N Aluminium**	2.738.420,87 EUR	8.974.548,56 EUR	-226.262,25 EUR
Hisart*	646.335,89 TL	32.078,96 TL	-1.205.501,29 TL
Çuhadaroğlu Yapı*	12.681.693,43 TL	426.216,00 TL	-399.960,65 TL
Toplam* **	**239.342.932,80 TL**	**229.191.240,67 TL**	**21.351.899,59 TL**
Çuhadaroğlu Metal Payı	**65,2%**	**48,4%**	**59,0%**

*Çuhadaroğlu Yapı ve Hisart şirketleri bağımsız denetimden geçmediği için Vergi Usul Kanunu'na göre hazırlanmış verileri kullanılmıştır.

**Fransa'da kurulu M&N Aluminium şirketinin Fransız muhasebe sistemine göre hazırlanmış verileri kullanılmıştır.

***M&N Aluminium verileri Aktif toplamı için 31.12.2014 alış kuru olan 2,8272'den; hasılat ve faaliyet karı için 2014 yılı ortalama alış kuru olan 2,9060'den TL'ye dönüştürülerek hesaplanmıştır.

05 Subat 2015

DENİZ YATIRIM MENKUL KIYMETLER A.Ş.

7.2. İhraççının doğrudan veya dolaylı önemli bağlı ortaklıklarının dökümü:
Çuhadaroğlu Metal, Çuhadaroğlu Alüminyum'un % 66,54'üne iştirak etmektedir.

Ünvanı	Çuhadaroğlu Alüminyum San. ve Tic. A.Ş.*
Kurulduğu Ülke	Türkiye
Faaliyet Konusu	İnşaat sektöründe alüminyum dış cephe taahhüt işleri yapmaktadır
İştirak Payı ve Sahip Olunan Oy Hakkı	%66,54
Sermaye Tutarı (TL)	10.000.000
Yedekleri (TL) (31.12.2014)	5.160.740
Özkaynaklar (TL) (31.12.2014)	34.117.218
Esas Faaliyet Karı (TL) (31.12.2014)	11.024.707
Net Kar (TL) (31.12.2014)	9.286.513

*Sermaye taahhüdü bulunmamaktadır, sermayenin tamamı ödenmiştir.

8. MADDİ DURAN VARLIKLAR HAKKINDA BİLGİLER

8.1. İhraççı bilgi dokümanında yer alması gereken son finansal tablo tarihi itibariyle ihraççının finansal kiralama yolu ile edinilmiş bulunanlar dahil olmak üzere sahip olduğu ve yönetim kurulu kararı uyarınca ihraççı tarafından edinilmesi planlanan önemli maddi duran varlıklara ilişkin bilgi:

Maddi Duran Varlıklar, Net (TL)	**30.09.2015**
Yer Üstü Düzenleri	26.679
Binalar	13.726.550
Tesis, Makine ve Teçhizatlar	25.612.321
Taşıtlar	1.478.616
Demirbaşlar	1.195.280
Özel Maliyetler	2.044.855
Yapılmakta Olan Yatırımlar	7.974.000
Toplam	**52.058.301**

Şirket'in bağlı ortaklığı Çuhadaroğlu Alüminyum 01.10.2014 tarihli 13 nolu Yönetim Kurulu Kararı ile yeni bina/tesis yatırımı inşası kararı almıştır.

İstanbul, Yakuplu'da yapılacak yeni bina ile Çuhadaroğlu Alüminyum'da mevcut depolama ve üretim alanında artış sağlanması, alüminyum profil üretiminin yapıldığı fabrikaya yakın olunması sayesinde lojistik avantaj sağlanması, ayrıca Çuhadaroğlu Alüminyum'un mevcut depolama tesisinin yanına taşınması ile entegre tesis haline gelinmesi ve zaman zaman yaşanan Çuhadaroğlu Metal ile benzer sevkiyat/teslim zamanları durumunda sevkiyatta yaşanacak gecikmelerin önlenmesi hedeflenmektedir. Şu ana kadar binanın kaba inşaatı tamamlanmıştır.
Tahmini yatırım bütçesi 15.000.00 TL olup, 2.000.000 € tutarında yatırım kredisi alınmıştır, kalan tutarın özkaynakla finanse edilmesi planlanmaktadır. Bu yatırım 2014 yılında başlamış olup 2016 yılında tamamlanması planlanmaktadır. 2015 yılının ilk 9 aylık döneminde bu yatırım için 6.705.200,55 TL harcama yapılmıştır. 31.12.2015 itibariyle ise 8.378.537 TL harcama yapılmış olup planlanan yatırım tutarının %55,9'udur.

ÇUHADAROĞLU METAL SANAYİ VE PAZARLAMA A.Ş.
05 Subat 2016
DENİZ YATIRIM MENKUL KIYMETLER A.Ş.

Yapılmakta olan yatırımlara ilişkin tutarın 953.380,87 TL'si yemekhane yatırımına ilişkindir.

Sahip Olunan Maddi Duran Varlıklara İlişkin Bilgiler								
Cinsi	**Edinildiği Yıl**	**m^2**	**Mevkii**	**Net Defter Değeri (TL)**	**Kullanım Amacı**	**Kiraya Verildi ise Kiralayan Kişi/Kurum**	**Kira Dönemi**	**Yıllık Kira Tutarı (TL)**
Arsa	2009	19.380	Kocaeli-Körfez-Kırcalar	425.000	Yatırım Amaçlı	Yoktur	Yoktur	Yoktur
Bina	2010	6.003	Yakuplu, İstanbul	13.726.550	Kullanım Amaçlı	Çuhadaroğlu Alüminyum	01.01.2016 tarihinden itibaren 10 Yıl	2016 yılı için 175.200 TL (KDV hariç)

Edinilmesi Planlanan Maddi Duran Varlıklara İlişkin Bilgiler

04.02.2015 tarih ve 2015/02 sayılı Yönetim Kurulu Kararı ile mevcut dökümhane tesisisinin ihtiyaçlar doğrultusunda kapasitesinin arttırılmasına oy birliğiyle karar verilmiştir. Konuyla ilgili Sistem Teknik Endüstriyel Fırınlar Ltd. Şti ile 13.04.2015 tarihinde sözleşme yapılmış olup, tutarı 1.075.000 eurodur.

Çuhadaroğlu Metal Yönetim Kurulu, 08.01.2016 tarih ve 2 sayılı kararı ile Sermaye Piyasası Kurulu Pay Tebliği'nin 33.maddesi kapsamında kabul edilen Sermaye Artırımından Elde Edilecek Fonun Kullanım Amacına İlişkin Rapor'da yer aldığı şekliyle halka arzdan sağlanacak net gelirin aşağıdaki şekilde kullanılmasına karar vermiştir.

Sermaye artırımı yoluyla gerçekleştirilecek halka arzdan sağlanacak net gelirin; aşağıda detayları verilen kapasite artırımı ve modernizasyon projelerinin finansmanı ile ana girdi hammadde alüminyum külçe tedariği için kullanılması planlanmaktadır.

1. Mevcut fabrika içerisinde yer alan alüminyum dökümhane tesisinin alüminyum külçeden alüminyum biyet üretimi kapasitesinin 16.200 tondan 32.400 tona çıkarılması ile mevcut kapasitenin artırılması hedeflenmektedir. Bu doğrultuda alüminyum hammadde üretimi yapılacak dökümhane tesisine baca, ergitme ocağı ünitesi elektrik ve gaz bağlantıları ve alüminyum bilet istifleme makineleri için 860.000 Euro karşılığı 2.812.200 TL,
2. Mevcut tesis içinde yapılacak kapasite arttırımı doğrultusunda üretim planlama ve sevkiyat ünitesi içinde yurt dışı kaynaklı otomatik ambalaj sistemi için 465.000 Euro karşılığı 1.520.550 TL,
3. Mevcut Kalıphane bünyesinde bulunan CNC tezgahların kapasite ve kabiliyetlerinin arttırılması için yeni tel erozyon, taşlama ve freze tezgahlarının alımında 225.000 Euro karşılığında 735.750 TL,
4. Özellikle Almanya, Fransa başta olmak üzere Avrupa ülkelerine gönderilecek alüminyum profillerin kesme, delme, frezeleme gibi mekanik işlemlerini

05 Subat 2016

DENİZ YATIRIM MENKUL KIYMETLER A.Ş.

gerçekleştirecek Almanya ve İtalya menşeli olan 200.000 Euro karşılığı 654.000 TL değerindeki CNC işleme tezgah setinin mevcut makine parkuruna ilave edilmesi mekanik işlem kabiliyet ve kapasitesinin arttırılması.

5. İnşaat sektöründe katma değeri daha yüksek, mimari uygulamalarda alüminyum kapı, pencere ve cephe sistemlerinin geliştirilmesi, yurtiçi ve yurtdışı pazarlarda sertifikalandırılması için AR-GE (Araştırma Geliştirme) merkezine yapılacak 810.000 Euro karşılığı 2.648.700 TL,
6. Yukarıdaki yatırımlar gerçekleştirildikten ve halka arz giderleri karşılandıktan sonra halka arzdan sağlanan fondan kalan tutarın tümünün alüminyum külçe tedariği için kullanılması.

Yatırım tutarlarının hesaplanmasında Euro kuru 3,27 TL olarak alınmıştır.

İhraççı'nın üretim faaliyetlerinin devam ettiği alanda yukarıda yazılan yatırımlar tamamlandığında azami kapasiteye ulaşılmış olacaktır. Gelecek yıllarda ihtiyaç duyulması halinde daha büyük bir üretim alanına taşınma söz konusu olabilecektir. Şirket'in kendi mülkiyetinde taşınabileceği bir arsası mevcut değildir. Bu çerçevede Çuhadaroğlu Metal ve/veya Çuhadaroğlu Alüminyum büyümesine bağlı olarak önümüzdeki 10 yıl içinde yapılacak yeni bir tesise taşınması söz konusu olabilir.

8.2. İhraççının maddi duran varlıklarının kullanımını etkileyecek çevre ile ilgili tüm hususlar hakkında bilgi:

Çuhadaroğlu Metal'in üretim yaptığı tesisler İstanbul Beylikdüzü'nde bulunmaktadır. Çuhadaroğlu Metal,ve Çuhadaroğlu Metal'in belirtilen adreste faaliyette bulunabilmesi için gerekli olan ruhsat ve izinleri ilgili makam ve mercilerden almıştır ve ekteki tabloda verilmiştir.

No	İzin / Belge Adı	İzni Veren Makam	Tarihi	Sayısı	Geçerlilik Tarihi	Çuhadaroğlu Metal/ Alüminyum
1	1. Sınıf Gayri Sıhhi Müesseselere Ait Açılma Ruhsatı	T.C. İstanbul Büyükşehir Belediye Başkanlığı	28.08.2015	250	Süresiz	Çuhadaroğlu Metal
2	Sanayi Sicil Belgesi	Bilim Teknoloji ve Sanayi Bakanlığı	10.05.2004	502780	Süresiz	Çuhadaroğlu Metal
3	Tesis Güvenlik Belgesi	T.C. Milli Savunma Bakanlığı	2013	2013/25	13.08.2018	Çuhadaroğlu Metal
4	Üretim İzin Belgesi	T.C. Milli Savunma Bakanlığı	30.03.2015	2015/3	Süresiz	Çuhadaroğlu Metal
5	İtfaiye Raporu	İstanbul Büyükşehir Belediyesi	04.11.2009	M.34.0.İB B.0.18.28-309.06.01/ 25163	Süresiz	Çuhadaroğlu Metal ve Çuhadaroğlu Alüminyum
6	Deşarj Kalite Kontrol Ruhsatı	İstanbul Büyükşehir Belediyesi - İSKİ	2014	2014.Y.09 0	Süresiz	Çuhadaroğlu Metal
7	TS EN ISO9001:2008 Kalite Yönetim Sistemi Sertifikası	NQA	17.09.1998	9838/1	24.09.2018	Çuhadaroğlu Metal
8	Kapasite Raporları	Türkiye Odalar ve Borsalar Birliği-İstanbul Sanayi Odası	11.07.2014 24.12.2014 14.08.2015	2014/2081 2014/3504 2015/2445	14.07.2017 24.12.2017 17.08.2017	Çuhadaroğlu Metal

05 Subat 2016

DENİZ YATIRIM MENKUL KIYMETLER A.Ş.

9	Geçici Faaliyet Belgesi	Çevre ve Şehircilik Bakanlığı	29.06.2015	42756616-155/2437	29.06.2016	Çuhadaroğlu Metal
10	Çevresel Etki Değerlendirme Belgesi	Çevre ve Şehircilik Bakanlığı	02.06.2010	2010/04-39/1563	Süresiz	Çuhadaroğlu Metal
11	ÇED Belge Geçerliliği Görüşü	Çevre ve Şehircilik Bakanlığı	25.06.2015	72280893/ 220.03	Süresiz	Çuhadaroğlu Metal
12	İş Sağlığı ve Güvenliği Ortam Ölçüm Raporu	ARTEK	30.09.2015	15.4087-1	Süresiz	Çuhadaroğlu Metal
13	Emisyon Ölçüm Raporu	ARTEK	30.10.2015	SAM-15.0408	Süresiz	Çuhadaroğlu Metal
14	Türk Standartlarına Uygunluk Belgeleri	Türk Standartları Enstitüsü	02.11.2011 16.05.2002 06.01.2012	14.11.34/TSE-14986 14.11.34/TSE-6361-3 14.11.34/TSE-15106	02.11.2016 16.05.2016 06.01.2016	Çuhadaroğlu Metal
15	Türk Standartları Enstitüsü Kriterlere Uygunluk Belgeleri	TSEK	16.01.2007 06.10.2009 06.10.2009 12.07.2002	14.11.34/TSEK-3728 14.11.34/TSEK-4041 14.11.34/TSEK-4040 14.11.34/TSEK-2518	16.01.2016 06.10.2016 06.10.2016 12.07.2016	Çuhadaroğlu Metal
16	Fabrika Üretim Kontrol Sertifikası EN15088	B&A	31.08.2012	2344-CPD-0010/01	30.08.2017	Çuhadaroğlu Metal
17	Kapasite Raporu	Türkiye Odalar ve Borsalar Birliği-İstanbul Sanayi Odası	07.06.2013	2013/1643	07.06.2016	Çuhadaroğlu Alüminyum
18	Özel Güvenlik Belgesi	T.C. İstanbul Valiliği	13.09.2012	2012/1728	Süresiz	Çuhadaroğlu Alüminyum
19	Çevre Etki Değerlendirme	T.C. İstanbul Valiliği Çevre ve Şehircilik İl Müdürlüğü	07.03.2012	B.09.4.İL M.0.34.07.00/	Süresiz	Çuhadaroğlu Alüminyum
20	Sanayi Sicil Belgesi	T.C. Bilim Teknoloji ve Sanayi Bakanlığı	30.04.1997	507424	Süresiz	Çuhadaroğlu Alüminyum
21	İtfaiye Raporu	İstanbul Büyükşehir Belediyesi	23.03.2011	M.34.0.İBB.0.18.28-310.09/3123	Süresiz	Çuhadaroğlu Metal ve Çuhadaroğlu Alüminyum
22	1.Sınıf Gayri Sıhhi Müesseslere Ait Açma Müsaade Belgesi	T.C. Sağlık ve Sosyal Yardım Bakanlığı	01.04.1986	8	Süresiz	Çuhadaroğlu Alüminyum
23	ISO 14001:2004	Certification Europe	08.09.2010	2010/1068 A/2	07.09.2016	Çuhadaroğlu Alüminyum
24	OHSAS 18001:2007	Certification Europe	08.09.2010	2010/1069 A/2	07.09.2016	Çuhadaroğlu Alüminyum
25	TS EN ISO 9001:2008	TSE - IQNet	01.09.2015	KY-597-03/KG-97/09-R	01.09.2018	Çuhadaroğlu Alüminyum

05 Subat 2013

DENİZ YATIRIM MENKUL KIYMETLER A.Ş.

8.3. Maddi duran varlıklar üzerinde yer alan kısıtlamalar, ayni haklar ve ipotek tutarları hakkında bilgi:

Maddi Duran Varlıklar Üzerindeki Kısıtlamalar, Ayni Haklar, İpotekler Hakkında Bilgi					
Maddi Duran Varlık Cinsi	**Kısıtlamanın/ Ayni Hakkın Türü**	**Kimin Lehine Verildiği**	**Nedeni**	**Veriliş Tarihi**	**Tutarı**
Yakuplu Betonerme Karkas Bina	İpotek	Yapı ve Kredi Bankası A.Ş.	Kredi Alımı	18.02.2010	4.000.000 $

8.4. Maddi duran varlıkların rayiç/gerçeğe uygun değerinin bilinmesi halinde rayiç değer ve dayandığı değer tespit raporu hakkında bilgi:

Şirketin Kocaeli'ndeki arsası ve İstanbul Yakuplu'daki binası rayiç bedel üzerinden mali tablolarda yer almaktadır. Bu varlıkların rayiç bedeli Ekspertur Gayrimenkul Değerleme ve Danışmanlık A.Ş. tarafından belirlenmiştir. Bunlar dışındaki diğer maddi duran varlıklar maliyet bedeli üzerinden takip edilmektedir. .

30.09.2015 tarihli finansal tablolarda 425.000 TL ekspertiz değerli arsa yatırım amaçlı gayrimenkullerde ve 15.380.000 TL ekspertiz değerli bina maddi duran varlıklarda takip edilmektedir.

Maddi Duran Varlıkların Rayiç Değeri Hakkında Bilgi					
Maddi Duran Varlık Cinsi	**Edinme Tarihi**	**Ekspertiz Değeri**	**Ekspertiz Raporu Tarihi ve Nosu**	**Sınıflandırılması (Yatırım Amaçlı Olup Olmadığı)**	**MDV Değerleme Fon Tutarı/Değer Düşüklüğü Tutarı**
Arsa	20.08.2009	425.000 TL	04.12.2014 tarih ve 131 Sayılı Gayrimenkul Ekspertiz Raporu	Yatırım Amaçlı	307.600
Bina	31.12.2010	15.380.000 TL	04.12.2014 tarih,132 Sayılı Gayrimenkul Ekspertiz Raporu	Kullanım Amaçlı	7.185.220

9. FAALİYETLERE VE FİNANSAL DURUMA İLİŞKİN DEĞERLENDİRMELER

9.1.Finansal durum:

9.1.1. İhraççının ihraççı bilgi dokümanında yer alması gereken finansal tablo dönemleri itibariyle finansal durumu, finansal durumunda yıldan yıla meydana gelen değişiklikler ve bu değişikliklerin nedenleri:

TL	31.12.2012	31.12.2013	31.12.2014*	30.09.2015
VARLIKLAR				
Dönen Varlıklar	**82.469.542**	**90.760.165**	**117.812.760**	**129.344.592**
Nakit ve Nakit Benzerleri	27.533.486	18.430.679	13.346.020	33.736.106
Ticari Alacaklar	23.559.062	37.026.396	47.623.174	60.838.324
İlişkili Taraflardan Ticari Alacaklar	1.144.610	1.855.854	3.803.575	5.693.933
İlişkili Olmayan Taraflardan Ticari Alacaklar	22.414.452	35.170.542	43.819.599	55.144.391
Diğer Alacaklar	608.738	112.240	226.403	396.306

05 Subat 2016

DENİZ YATIRIM MENKUL KIYMETLER A.Ş.

İlişkili Taraflardan Diğer Alacaklar	53.789	94.400	-	6.356
İlişkili Olmayan Taraflardan Diğer Alacaklar	554.949	617.840	226.403	389.950
Stoklar	26.001.661	31.002.236	50.401.344	26.476.519
Peşin Ödenmiş Giderler	1.966.605	749.977	2.646.865	4.403.420
İnşaat Sözleşmelerinden Alacaklar	-	782.709	-	-
Cari Dönem Vergisiyle İlgili Dönen Varlıklar	-	-	-	2.817.702
Diğer Dönen Varlıklar	2.799.990	2.055.928	3.568.954	676.215
Duran Varlıklar	**60.842.851**	**59.941.115**	**55.554.165**	**55.478.244**
Diğer Alacaklar	7.231	7.231	7.231	70
İlişkili Taraflardan Diğer Alacaklar	-	-	-	-
İlişkili Olmayan Taraflardan Diğer Alacaklar	7.231	7.231	7.231	70
Finansal Yatırımlar	46	46	46	-
Yatırım Amaçlı Gayrimenkuller	11.325.000	11.325.000	7.625.000	425.000
Maddi Duran Varlıklar	48.651.936	47.495.379	46.421.721	52.058.301
Maddi Olmayan Duran Varlıklar	152.207	217.555	349.655	560.678
Peşin Ödenmiş Giderler	32.355	895.904	831.584	-
Cari Dönem Vergisiyle İlgili Duran Varlıklar	-	-	-	2.434.195
Ertelenmiş Vergi Varlığı	674.076	-	318.928	-
TOPLAM VARLIKLAR	**143.312.393**	**150.701.280**	**173.366.925**	**184.822.836**

TL	31.12.2012	31.12.2013	31.12.2014	30.09.2015
KAYNAKLAR				
Kısa Vadeli Yükümlülükler	**30.553.128**	**50.368.319**	**65.581.905**	**50.734.581**
Kısa Vadeli Borçlanmalar	12.253.371	11.519.239	18.385.615	11.645.305
Ticari Borçlar	6.798.725	16.077.370	15.838.035	11.355.241
İlişkili Taraflara Ticari Borçlar	-	-	-	-
İlişkili Olmayan Taraflara Ticari Borçlar	6.798.725	16.077.370	15.838.035	11.355.241
Çalışanlara Sağlanan Faydalar Kapsamında Borçlar	639.080	2.183.171	3.109.100	1.778.133
Diğer Borçlar	-	20.000	15.000	1.283.105
İlişkili Taraflara Diğer Borçlar	-	20.000	15.000	-
İlişkili Olmayan Taraflara Diğer Borçlar	-	-	-	1.283.105
Ertelenmiş Gelirler	8.177.563	17.927.027	24.855.225	18.707.077
Dönem Karı Vergi Yükümlülüğü	384.078	518.608	579.663	4.544.492
Çalışanlara Sağlanan Faydalara İlişkin Kısa Vadeli Karşılıklar	664.452	993.424	741.425	1.010.110
Diğer Kısa Vadeli Karşılıklar	311.515	311.515	395.015	411.118
Diğer Kısa Vadeli Yükümlülükler	1.324.344	817.965	1.662.827	-
Uzun Vadeli Yükümlülükler	**15.690.378**	**13.789.251**	**8.340.514**	**13.613.750**
Uzun Vadeli Borçlanmalar	8.777.914	6.991.766	1.880.467	7.754.720
Çalışanlara Sağlanan Faydalara İlişkin Uzun Vadeli Karşılıklar	1.676.878	1.694.392	1.810.176	3.401.922
Ertelenmiş Vergi Yükümlülüğü	5.235.586	5.103.093	4.649.871	2.457.108
ÖZKAYNAKLAR	**97.068.887**	**86.543.710**	**99.444.506**	**120.474.505**
Ana Ortaklığa Ait Özkaynaklar	**83.514.892**	**78.307.635**	**88.028.886**	**106.721.079**
Ödenmiş Sermaye	9.335.696	9.335.696	62.000.000	62.000.000
Sermaye Düzeltme Farkları	52.228.887	52.228.887	-	-
Kar veya Zararda Yeniden Sınıflandırılmayacak Birikmiş Diğer Kapsamlı Gelirler veya Giderler	8.016.594	8.131.703	8.316.951	7.078.249
Kardan Ayrılan Kısıtlanmış Yedekler	9.273.193	13.023.344	13.175.165	12.098.983
Geçmiş Yıllar Karları/Zararları	(267.189)	(11.699.058)	(9.999.233)	6.694.609
Net Dönem Karı/Zararı	4.927.711	7.287.063	14.536.003	18.849.238
Kontrol Gücü Olmayan Paylar	**13.553.995**	**8.236.075**	**11.415.620**	**13.753.426**
TOPLAM KAYNAKLAR	**143.312.393**	**150.701.280**	**173.366.925**	**184.822.836**

05 Subat 2016

DENİZ YATIRIM MENKUL KIYMETLER A.Ş.
Büyükdere Cad. No:141/A 9
Esentepe 34394 Şişli/İSTANBUL
V.No:291 0110722 Ticaret Sicil No:308440
www.denizyatirim.com.tr
Mersis No: 0291-0110722-0013

ÇUHADAROĞLU İNŞAAT SANAYİ VE PAZARLAMA A.Ş.
Ayazağa Mh. Hürriyet Bulvarı No:8 B Ayazağa/İSTANBUL
Sarıyer Kurumlar V.D. 224 001 3729
Mersis No: 0224001372900010

(*): 30 Eylül 2015 Tarihinde Sona Eren Ara Hesap Dönemine Ait Konsolide Finansal Tablolarda karşılaştırmalı olarak yer alan 2014 yılı finansal tablo kalemlerinde, önemli derecede büyüklükte olmayan sınıflandırma değişiklikleri yapılmış olup, sözkonusu değişikliklere ilişkin bilgilere işbu İhraççı bilgi dokümanının ekinde yer alan finansal tabloların dipnotlarına ilişkin 4. ve 5. Sayfalarından erişilinebilinir.

Rasyolar	31.12.2012	31.12.2013	31.12.2014	30.09.2015
Cari Oran (Dönen Varlıklar / Kısa Vadeli Borçlar Oranı)	2,70	1,80	1,80	2,55
Likidite Oranı ((Nakit ve Nakit Benzerleri + Ticari ve Diğer Alacaklar) / Kısa Vadeli Borçlar Oranı)	1,69	1,12	0,93	1,87
Özkaynaklar / Kısa ve Uzun Vadeli Borçalanmalar	4,62	4,68	4,91	6,21
Özkaynaklar / Kısa Vadeli Yükümlülükler	3,18	1,72	1,52	2,37
Özkaynaklar / Uzun Vadeli Yükümlülükler	6,19	6,28	11,92	8,85
Özkaynaklar / Kısa ve Uzun Vadeli Yükümlülükler	2,10	1,35	1,35	1,87
Kısa ve Uzun Vadeli Yükümlülükler / Toplam Kaynaklar Oranı	32,27%	42,57%	42,64%	34,82%

Çuhadaroğlu Metal'in cari oranı 2014 yıl sonu itibariyle 1,80 seviyesine seviyesindedir. 2013 ve 2014 yıllarında artan faaliyetler neticesinde ticari alacaklar ve stoklar kalemleri artarken kısa vadeli krediler ve ticari borçlarda da artış meydana gelmiştir. Çuhadaroğlu Metal'in likidite oranı 2014 yılı itibariyle 0,93 seviyesindedir.

30.09.2015 itibariyle cari oran ve likidite oranı sırasıyla 2,55 ve 1,87'dir.

Çuhadaroğlu Metal'in 2014 yılında aktif toplamı 2013 yılına göre %15,0 oranında artarak 173,4 milyon TL'ye ulaşmıştır. 2013 yılında ise 2012 yılına göre %5,2 artışla 150,7 milyon TL'ye yükselmiştir. Şirket'in aktiflerindeki artış başta stoklar ve ticari alacaklar olmak üzere dönen varlıkların büyümesinden meydana gelmiştir.

30.09.2015 itibariyle şirketin aktifleri 2014 yıl sonuna göre %6,6 artarak 184,8 milyon TL'ye ulaşmıştır. Şirket'in aktiflerindeki artış başta nakit ve nakit benzerleri ve ticari alacaklar artışından meydana gelmiştir.

31.12.2012 tarihinde 27,5 milyon TL olan nakit ve nakit benzerleri 31.12.2013 itibariyle 18,4 milyon TL, 31.12.2014'te 13,3 milyon TL ve 30.09.2015 itibariyle 33,7 milyon TL gerçekleşmiştir. Çuhadaroğlu Alüminyum 22.06.2012'de arsa satışı karşılığı 32,4 milyon TL gelir elde etmiştir. 2013 yılında 12,5 milyon TL, 2014 yılında 5 milyon TL kar payı ödenmiştir. 2014 yılında nakit ve nakit benzerlerinin diğer dönemlere göre düşük olmasının başlıca sebebi, 2014 yılı sonunda alınan stoklar ve dağıtılan temettüdür. (2014 yılında bir önceki yıla göre stoklar %62,6 artmış ve 50,4 milyon TL'ye ulaşmıştır.) 30.09.2015'teki nakit ve nakit benzerlerindeki artışın 7,2 milyon TL'si Çuhadaroğlu Metal'in Çuhadaroğlu Yapı'ya 23.01.2015 tarihinde yaptığı arsa satışından kaynaklanmaktadır. Ayrıca stokların 31.12.2014'teki seviyesi olan 50,4 milyon TL'ten 30.09.2015'te 26,5 milyon TL'ye düşmesi de 30.09.2015'te nakit ve nakit benzerleri kalemindeki artışta önemlidir.

Çuhadaroğlu Metal'in 2012, 2013 ve 2014 yıllarında artan iş hacmine bağlı olarak stoklarında ve ticari alacaklarında artışlar yaşanmıştır. Şirket'in ticari alacak ve stoklarının dönen varlıklar içindeki payı 2012 yılında %60,1 olan seviyesinden 2014 yılında %83,2'ye yükselmiştir. Bu

ÇUHADAROĞLU metal SANAYİ VE PAZARLAMA A.Ş.
Yakuplu Mh. Hürriyet Bulvarı No:6 A Beylikdüzü/İSTANBUL
Marmara Kurumlar V.D. 224 001 3729
Ticaret No:128401/387209/010

T.C. İSTANBUL TİCARET ODASI 1623

05 Subat 2016

DENİZ YATIRIM MENKUL KIYMETLER A.Ş.
Büyükdere Cad. No:141
Esentepe 34394 Şişli-İSTANBUL
V.No 3910110793 Fe. Bk. No: 32440
www.denizyatirim.com
Mersis No: 0391-[illegible]-0013

durumun da etkisiyle dönen varlıkların aktifler içindeki payı 2012 yılında %57,5 olan seviyesinden 2014'te %68,0'e ulaşmıştır.

30.09.2015 tarihi itibariyle ticari alacak ve stoklarının dönen varlıklar içindeki payı %67,5 dönen varlıkların aktifler içindeki payı %70 olmuştur.

Aktifler üzerinde önemli bir paya sahip olan stoklar da 2013 yılında 2012 yılına göre %19,2 yükselerek 31,0 milyon TL'ye artarken, 2014 yılında ise %62,6 artışla 50,4 milyon TL'ye ulaşmıştır. Çuhadaroğlu Metal hammadde alımlarında London Metal Exchange (LME) fiyatları geçerli olup, üretimlerin sipariş bazlı yapılması nedeniyle yaklaşık olarak bir aylık hammadde stoğuyla çalışılmaktadır. Diğer taraftan taahhüt işindeki süreçlerin (üretim, teslimat ve montaj) uzun olması nedeniyle ortalama stok devir süresi 3-4 ay aralığında değişebilmektedir. Ancak 2014 yılında yaşanan Şirket dışı işveren kaynaklı gecikme sebebiyle ortalama stok devir süresi 4 aya ulaşmıştır. 2014 yılındaki stok artışının başlıca sebebi Çuhadaroğlu Metal'in hammadde stok alımı ve Çuhadaroğlu Alüminyum'da şirket dışı işveren kaynaklı gecikmedir. 30.09.2015 itibariyle stoklar 26,5 milyon TL olup, stok devir süresi 54 gündür.

Çuhadaroğlu Metal'in kısa vadeli ticari alacakları 2012 yılında 23,6 milyon TL iken, 2013 yılında %57,2 oranında artarak 37,0 milyon TL'ye yükselmiştir. 2014 yılında ise %28,6 oranında artışla 47,6 milyon TL'ye yükselmiştir. Ticari alacak tutarlarındaki artışlar Şirket'in satışlarındaki büyümeden kaynaklanmaktadır, dönem sonu bilançoları ve yıllık gelir tabloları baz alınarak hesaplanan ticari alacak devir süresi 2012, 2013 ve 2014 yıllarında sırasıyla 105 gün, 106 gün ve 92 gün olarak gerçekleşmiştir. Bağımsız denetim raporuna göre ortalama ticari alacaklar vadesi 2013 yılında 75 gün; 2014 yılında 85 gündür.

30.09.2015 itibariyle Çuhadaroğlu Metal'in ticari alacakları 60,8 milyon TL olup, 30.09.2015 tarihli bilançosu ve 2015 yılı ilk 9 aylık gelir tablosu baz alınarak 273 gün üzerinden hesaplanan ticari alacak devir süresi 101 gündür. Bağımsız denetim raporuna göre ortalama ticari alacaklar vadesi 66 gündür.

30.09.2015 itibariyle Çuhadaroğlu Metal'in uzun vadeli ticari alacağı bulunmamaktadır.

Çuhadaroğlu Metal'in duran varlıkları 2014 yıl sonu itibariyle 55,6 milyon TL olup, aktiflerin %32,0'sini oluşturmaktadır. Şirket'in duran varlıkları içerisinde yatırım amaçlı gayrimenkulleri 7,6 milyon TL olup duran varlıkların %13,7'sini oluşturmaktadır. Söz konusu gayrimenkul Kocaeli ili Kırcalar mevkinde bulunan tarla ile İstanbul ili Arnavutköy ilçesinde bulunan arsadır.

Şirket'in duran varlıkları 30.09.2015 itibariyle 55,5 milyon TL olup, aktiflerin %30'unu oluşturmaktadır. Grup 23.01.2015'te İstanbul Arnavutköy ilçesinde bulunan ve yeniden değerlenmiş değeri 7,2 milyon TL olan arsasını ilişkili taraf Çuhadaroğlu Yapı'ya satarak elden çıkarmıştır. Şirket'in 30.09.2015 itibariyle yatırım amaçlı gayrimenkullerinin değeri 0,4 milyon TL'dir.

Çuhadaroğlu Metal'in kısa vadeli yükümlülükleri 2014 sonu itibariyle 65,6 milyon TL olup toplam kaynaklar içerisindeki payı %37,8'dir. Kısa vadeli banka kredileri ve ticari borçlar kısa vadeli yükümlülüklerin %52,2'sini oluşturmaktadır. Şirket hammadde alımlarını peşin yaptığından dönemsel olarak finansman amaçlı banka kredisi kullanmaktadır. Ticari borçlar

ÇUHADAROĞLU METAL SANAYİ VE PAZARLAMA A.Ş.

05 Şubat 2016

DENİZ YATIRIM MENKUL KIYMETLER A.Ş.

yurt içi satıcılara olan borçlardan oluşmakta olup dönem sonu bilançoları ve yıllık gelir tabloları baz alınarak hesaplanan ticari borç ödeme süresi 2012, 2013 ve 2014 yıllarında sırasıyla 38 gün, 59 gün ve 39 gün olarak gerçekleşmiştir. Bağımsız denetim raporuna göre belli malların satın alınmasına ilişkin ortalama ödeme vadesi 2012, 2013 ve 2014 yıllarında 15 gündür. Ertelenmiş gelirler ise 2014 sonu itibariyle kısa vadeli yükümlülüklerin %37,9'u olup taahhüt işlerinden kaynaklanan yükümlülükleri ifade etmektedir.

30.09.2015 itibariyle Çuhadaroğlu Metal'in kısa vadeli yükümlülükleri 50,7 milyon TL olup toplam kaynaklar içerisindeki payı %27,5'dir. Kısa vadeli banka kredileri ve ticari borçlar kısa vadeli yükümlülüklerin % 45,3'ünü oluşturmaktadır. 2015 yılının ilk 9 aylık döneminde Şirket'in 30.09.2015 tarihli bilançosu ve 2015 yılı ilk 9 aylık gelir tablosu baz alınarak 273 gün üzerinden hesaplanan ticari borç ödeme süresi 23 gün olarak gerçekleşmiştir. Bağımsız denetim raporuna göre ticari borçların ağırlıklı ortalama vadesi 45 gündür. Ertelenmiş gelirler ise 30.09.2015 itibariyle kısa vadeli yükümlülüklerin %36,9'dur.

Uzun Vadeli Yükümlülükler 2014 sonu itibariyle 8,3 milyon TL olup, 2012, 2013, 2014 yılları için toplam kaynakların sırasıyla %10,9, %9,2 ve %4,8'ine karşılık gelmektedir. Uzun vadeli banka kredileri 2014 sonu itibariyle 1,9 milyon TL'dir.

30.09.2015 itibariyle Uzun Vadeli Yükümlülükler 13,6 milyon TL olup toplam kaynakların %7,4'üne karşılık gelmektedir. Uzun vadeli banka kredileri 30.09.2015 itibariyle 7,8 milyon TL'dir. 2014 yıl sonunda göre uzun vadeli banka kredilerindeki artışın ana sebebi Çuhadaroğlu Alüminyum'un yeni bina ve tesis yatırımı amacıyla alınan 2,0 milyon euro tutarındaki uzun vadeli yatırım kredisidir.

Ertelenmiş vergi yükümlülüğü, yıllara yaygın inşaat projeleri gelir düzeltmelerinden kaynaklanmaktadır. 2014 sonunda 4,6 milyon TL olan ertelenmiş vergi yükümlülüğü 30.09.2015 tarihinde 2,5 milyon TL'ye düşmüştür.

9.2. Faaliyet sonuçları:

9.2.1. İhraççının ihraççı bilgi dokümanında yer alması gereken finansal tablo dönemleri itibariyle faaliyet sonuçlarına ilişkin bilgi:

Gelir Tablosu -TL	01.01 - 31.12.2012	01.01 - 31.12.2013	01.01 - 31.12.2014	01.01 - 30.09.2014	01.01 - 30.09.2015
Hasılat	82.252.478	127.720.738	189.668.755	131.295.711	164.225.534
Satışların Maliyeti (-)	(64.869.548)	(100.296.620)	(149.400.414)	(100.837.549)	(133.866.671)
Brüt Kar	**17.382.930**	**27.424.118**	**40.268.341**	**30.458.162**	**30.358.863**
Genel Yönetim Giderleri (-)	(5.483.300)	(6.779.767)	(6.557.713)	(5.876.375)	(5.959.719)
Pazarlama Giderleri (-)	(6.764.119)	(8.732.519)	(10.718.317)	(7.641.128)	(7.541.125)
Araştırma ve Geliştirme Giderleri (-)	(719.993)	(1.049.722)	(1.486.610)	(1.021.536)	(1.181.220)
Esas Faaliyetlerden Diğer Gelirler	5.708.585	7.992.884	11.747.929	13.760.316	23.559.069
Esas Faaliyetlerden Diğer Giderler (-)	(1.804.270)	(4.608.796)	(9.638.759)	(9.453.728)	(12.926.153)
Esas Faaliyet Karı*	**8.319.833**	**14.246.198**	**23.614.871**	**20.225.711**	**26.309.715**
Yatırım Faaliyetlerinden Gelirler	66.752	214.737	836.741	833.217	172.368
Finansman Gideri Öncesi Faaliyet Karı	**8.386.585**	**14.460.935**	**24.451.612**	**21.058.928**	**26.482.083**
Finansman Gelirleri				304	139.200
Finansman Giderleri (-)	(2.227.063)	(3.864.821)	(2.353.411)	(1.704.024)	(2.633.630)

Vergi Öncesi Kar	**6.159.522**	**10.596.114**	**22.098.201**	**19.355.208**	**23.987.653**
Sürdürülen Faaliyetler Vergi Gideri/Geliri	(1.192.311)	(2.345.571)	(4.454.931)	(307.852)	(2.715.787)
Dönem Vergi Gideri/Geliri	(6.785.517)	(1.841.372)	(5.291.463)	(4.707.862)	(4.544.492)
Ertelenmiş Vergi Gideri/Geliri	5.593.206	(504.199)	836.532	4.400.010	1.828.705
Dönem Karı	**4.967.211**	**8.250.543**	**17.643.270**	**19.047.356**	**21.271.866**
Dönem Karının Dağılımı					
Kontrol Gücü Olmayan Paylar	39.500	963.480	3.107.267	3.245.599	2.422.628
Ana Ortaklık Payları	4.927.711	7.287.063	14.536.003	15.801.757	18.849.238

(*):Şirket'in 2012, 2013, 2014 yılları ile 2014 ve 2015 yıllarının ilk 9 aylık dönemleri itibariyle konsolide kar veya zarar tablolarında yer alan esas faaliyet karları içindeki esas faaliyetlerden diğer gelirler içinde sırasıyla 3.212.873TL, 4.590.163 TL, 9.054.551 TL, 6.571.684 TL ve 15.095.220 TL faaliyetlerden kaynaklanan kur farkı gelirleri bulunmaktadır. Söz konusu kur farkı gelirleri içerisinde ise 2012 yılı için 395.450,89 TL, 2013 yılı için 1.311.056,67 TL, 2014 yılı için 2.556.175,60 TL, 2014 yılı ilk 9 aylık dönemi için 1.695.126,22 TL ve 2015 yılı 9 aylık dönemi için 8.753.597,01 TL tutarlarındaki kısımları Grup'un faaliyetlerinde kullanmak üzere bankalardaki yabancı para olarak bulundurduğu mevduatlarının kur farkı değerlemelerinden kaynaklanmaktadır.

Aynı zamanda Şirket'in 2012, 2013, 2014 yılları ile 2014 ve 2015 yıllarının ilk 9 aylık dönemleri itibariyle konsolide kar veya zarar tablolarında yer alan esas faaliyet karları içindeki esas faaliyetlerden diğer giderler içinde sırasıyla 1.620.008 TL, 4,001.757 TL, 8.018.018 TL, 5.615.830 TL ve 8.677.893 TL faaliyetlerden kaynaklanan kur farkı giderleri bulunmaktadır. Söz konusu kur farkı giderleri içerisinde ise 2012 yılı için 344.252,96 TL, 2013 yılı için 217.765,91 TL, 2014 yılı için 2.287.708,72 TL, 2014 yılı ilk 9 aylık dönemi için 1.642.544,03 TL ve 2015 yılı 9 aylık dönemi için 737.868,37 TL tutarlarındaki kısımları Grup'un faaliyetlerinde kullanmak üzere bankalardaki yabancı para olarak bulundurduğu mevduatlarının kur farkı değerlemelerinden kaynaklanmaktadır.

Grup'un yabancı para mevduatlarının değerlemesinden kaynaklanan kur farklarının, Şirket'in halka açılmasından sonra yayınlayacağı konsolide finansal tablolarda, kurların izleyeceği yöne ve/veya söz konusu kur farklarının izahnamede yer alan kar veya zarar tablolarında izlendiği bölümlerden farklı bir bölümde izlenmesine yol açabilecek olası değişikliklere bağlı olarak Şirket'in konsolide esas faaliyet karını olumlu veya olumsuz yönde etkileme ihtimali bulunmaktadır.

Rasyolar	**31.12.2012**	**31.12.2013**	**31.12.2014**	**30.09.2014**	**30.09.2015**
Hasılat Büyümesi		55,3%	48,5%		25,1%
Brüt Kar Marjı	21,1%	21,5%	21,2%	23,2%	18,5%
Esas Faaliyet Kar Marjı	10,1%	11,2%	12,5%	15,4%	16,0%
Faaliyet Giderleri (Genel Yönetim + Pazarlama + Araştırma ve Geliştirme Giderleri) / Net Satışlar	15,8%	13,0%	9,9%	11,1%	8,9%
Net Kar Marjı	6,0%	6,5%	9,3%	14,5%	13,0%
Özsermaye Karlılığı	5,1%	9,5%	17,7%	-	17,7%*

(*) : 9 aylık

Çuhadaroğlu Metal'in 2012 - 2014 dönemi brüt kar marjı değişiklik göstermeyerek %21 seviyesinde gerçekleşmiştir. Çuhadaroğlu Alüminyum'un 2012 yılında yurt içi proje işlerinde atıl kapasitenin yüksekliği nedeniyle genel üretim giderleri ciroya oranı artmış ve bu sebeple yurt içi proje satışlarında brüt karlılık negatif gerçekleşmiştir. Çuhadaroğlu Alüminyum'un 2014 yılında da devam eden yurt içi proje satışları Şirket dışı işveren kaynaklı gecikmeden dolayı atıl kapasite söz konusu olmuştur. Buna bağlı olarak şirketin yurt içi proje brüt karlılığı negatif gerçekleşmiştir.

ÇUHADAROĞLU
METAL SANAYİ VE PAZARLAMA A.Ş.

05 Subat 2016

DENİZ YATIRIM MENKUL KIYMETLER A.Ş.
Büyükdere Cad. No:141 K:9
Esentepe-34394 Şişli/İSTANBUL
V.No:2910110783 Ticaret Sicil No:268440
www.denizyatirim.com
Mersis No:0291011078300013

Aynı dönemde esas faaliyet kar marjı oranı ise %10,1'den %12,5'e, net kar marjı ise %6,0'dan %9,3'e yükselmiştir.

2015 yılı ilk 9 aylık döneminde brüt kar marjı, esas faaliyet kar marjı ve net kar marjı sırasıyla %18,5, %16.0 ve %13,0'tür.

Esas Faaliyetlerden Diğer Gelirlerdeki en yüksek tutarlı kalem faaliyetlerden kaynaklanan kur farkı gelirleridir. Faaliyetlerden kaynaklanan kur farkı geliri 2012, 2013 ve 2014 yıllarında sırasıyla 3.212.873, 4.590.163 ve 9.054.551 TL'dir.

2015 yılı ilk 9 aylık döneminde Şirket faaliyetlerden kaynaklanan 15.095.220 TL kur farkı geliri elde etmiştir..

Şirket, sahip olduğu dökümhane sayesinde ara mamül olarak kullanılan biyet üretimini sadece külçe alüminyum ve üretim maliyetlerine katlanarak kendi bünyesinde gerçekleştirebilmektedir. Bu entegre yapı sayesinde biyetin dışarıdan temin edilmesi durumunda katlanılacak maliyetlerde tasarruf sağlanabilmektedir. Bu durum Şirket'in karlılığına olumlu yansımaktadır.

9.2.2. Finansal durum ve faaliyet sonuçlarına ilişkin diğer (önemli) hususlar:

Net Satışlar TL	01.01 - 31.12.2012	*Payı (%)*	01.01 - 31.12.2013	*Payı (%)*	01.01 - 31.12.2014	*Payı (%)*	01.01 - 30.09.2014	*Payı (%)*	01.01 - 30.09.2015	*Payı (%)*
Alüminyum yurt içi proje satışları	6.027.847	7	33.502.261	26	54.445.952	29	36.410.786	28	68.448.453	42
Alüminyum yurt dışı proje satışları	7.366.203	9	13.988.775	11	36.415.791	19	28.557.658	22	2.584.394	2
Alüminyum profil satışları	56.798.345	69	64.352.152	50	82.205.214	43	60.489.297	46	81.234.963	49
Aksesuar satışları	7.318.233	9	8.021.625	6	10.813.507	6	8.032.648	6	17.875.602	11
Interax otomatik kapı satışı	3.055.669	4	3.571.019	3	3.058.347	2	3.209.638	2	4.735.313	3
Yangına dayanıklı doğrama satışı	340.868	0	2.418.845	2	2.136.216	1	1.482.348	1	23.086	0
Alüminyum doğrama satışları	16.323	0	59.655	0	156.813	0	121.970	0	0	0
Alüminyum levha satışı	665.774	1	1.602.766	1	111.019	0	156.152	0	109.128	0
Hurda satışları	23.947	0	9.724	0		0	64.391	0	47.487	0
Diğer satışlar	639.269	1	193.916	0	325.896	0	491.423	0	161.718	0
TOPLAM	**82.252.478**	**100**	**127.720.738**	**100**	**189.668.755**	**100**	**139.016.311**	**106**	**175.220.144**	**107**
Satıştan İadeler (-)		0		0		0	(256.241)	(0)	(424.451)	(0)
Satış İndirimleri		0		0		0	(7.464.359)	(6)	(10.570.159)	(6)
Satış Gelirleri, Net	**82.252.478**	**100**	**127.720.738**	**100**	**189.668.755**	**100**	**131.295.711**	**100**	**164.225.534**	**100**

Çuhadaroğlu Metal'in 2012 yılında 82,3 milyon TL seviyesinde olan satışları 2013 yılında %55,3 artarak 127,7 milyon TL, 2014 yılında da %48,5 artarak 189,7 milyon TL'ye ulaşmıştır. Söz konusu dönemde Çuhadaroğlu Alüminyum'un yurtiçi-yurtdışı proje satışları 2012, 2013 ve 2014 yıllarında sırasıyla 13,4 milyon TL, 47,5 milyon TL, 90,9 milyon TL ve toplam hasılat içindeki payı sırasıyla %16,3, %37,2 ve %47,9 olarak gerçekleşmiştir. İlgili dönemde inşaat sektöründeki canlılık ve üstlenilen yurtiçi-yurtdışı büyük taahhüt projeleri sayesinde hasılat ve karlılıkta artış kaydedilmiştir

ÇUHADAROĞLU METAL SANAYİ VE PAZARLAMA A.Ş.

05 Subat 2016

DENİZ YATIRIM MENKUL KIYMETLER A.Ş.

2012 - 2014 döneminde alüminyum profil satışları 56,8, 64,4 ve 82,2 milyon TL ve net satışlar içindeki payı sırasıyla %69,1, %50,4 ve %43,3 olarak gerçekleşmiştir.

30 Eylül 2015 itibarıyla Çuhadaroğlu Metal'in satışları 164,2 milyon TL'dir. Aynı yılın bir önceki dönemine göre hasılat %25,1 oranında artmıştır. Artışın temel nedenleri Çuhadaroğlu Metal'in artan satış hacmi ve Çuhadaroğlu Alüminyum'un 2012 – 2015 döneminde gösterdiği yüksek performans sonucu üstlendiği taahhüt projeleridir.

9.2.3. İhraççının, ihraççı bilgi dokümanında yer alması gereken finansal tablo dönemleri itibariyle meydana gelen faaliyetlerini doğrudan veya dolaylı olarak önemli derecede etkilemiş veya etkileyebilecek kamusal, ekonomik, finansal veya parasal politikalar hakkında bilgiler:

Aşağıda yer alan konulara ilişkin riskler işbu İhraççı Bilgi Dokümanı'nın 4 numaralı bölümünde yer almaktadır.

Hammadde Fiyatları

Alüminyum hammadde fiyatları Londra Metal Borsası(LME)'nda belirlenmektedir. Çuhadaroğlu Metal hammadde teminini aracılar vasıtasıyla gerçekleştirmekte ve Londra Metal Borsası'nda belirlenen fiyatlar üzerine "prim" ve "navlun" ödemektedir.

2000 yılından itibaren diğer emtia fiyatlarının artışına paralel olarak alüminyum hammade fiyatları da artış kaydetmiş ve 2008 yılında 3.000 $/ton(LME) seviyelerine kadar yükselmiştir. Ardından yaşanan global kriz sonrası özellikle Çin ekonomisinde meydana gelen yavaşlama nedeniyle tüm emtia fiyatlarında olduğu gibi alüminyum LME fiyatlarında da düşüşler yaşanmış, 2014 yılında ortalama 1.900 $/ton iken, 2015 yılı 9 aylık dönemde ortalama 1.700 $/ton seviyelerine kadar gerilemiştir. 2015 yılı alüminyum LME fiyatları ortalaması 1.661 $/ton, 2015 yıl sonu alüminyum fiyatı 1.508$/ton seviyesinde gerçekleşmiştir. Önümüzdeki süreçte birincil alüminyum hammadde üretim maliyeti üzerinde direk etkisi olan petrol fiyatlarının mevcut seviyelerde seyretmesinin ve dünya ekonomik büyümelerinin sınırlı olmasının beklenmesi nedeniyle, emtia fiyatları üzerinde baskının devamı öngörülmektedir. Bitmiş ürün içerisinde önemli seviyede maliyet girdisi olan alüminyum hammaddesi fiyatlarının yakın gelecekte de 1.600 $/ton ortalama fiyatları seviyelerinde seyredeceği öngörülmektedir.

Birincil alüminyum hammadde üreticileri, piyasada(LME) oluşan üretim maliyetlerine yaklaştığı dönemlerde arzı kısma yoluyla fiyatlardaki düşüşü dengelemektedir. Bu dönemde genellikle prim(premium) fiyatları yükselme eğilimi göstermektedir. 2015 yılında LME alüminyum fiyatları 1.700 $/ton seviyesindeyken 100 $/ton olan prim fiyatları, LME alüminyum fiyatları 1.600 $/ton'a düştüğünde 150 $/ton seviyelerine yükselmiştir.

ABD Doları Etkileri

Önümüzdeki süreçte, güçlenen ABD Dolarının, enerji ve emtia fiyatları üzerinde baskı oluşturmaya devam etmesi beklenmektedir. ABD Dolarının değer kazandığı durumlarda enerji ve emtia fiyatları düşük seyredecek, aksi durumda emtia ve enerji fiyatlarının, ABD dolarındaki değer düşüsüne bağlı olarak yükselmesi beklenmektedir. Alüminyum fiyatlarında son dönemde meydana gelen gerilemenin etkisi, dövizin Türk Lirası karşısında değer

ÇUHADAROĞLU Metal SANAYİ VE PAZARLAMA A.Ş.
Cumhuriyet Bulvarı No:8-8 Beyoğlu-İSTANBUL
Marmara Kurumlar V.D.
Ticaret No:0294001872000010
05 Subat
DENİZ YATIRIM MENKUL KIYMETLER A.Ş.
Mersis No:0201-0110-0750-0013

kazanması nedeniyle kısmen kaybolmaktadır. ABD Doları'ndaki olası dalgalanmalara karşı Şirket mevcut politikalarını sürdürecek ve karlılığın negatif etkilenmesini engelleyecek döviz pozisyonunu ayarlayacaktır. İhraççı'nın 30.09.2015 tarihi itibariyle 7.492.284 dolar, 1.400.882 euro ve 3.107 GBP net yabancı para varlık pozisyonu bulunmaktadır.

Alüminyum Kullanım Alanının Genişlemesi

Alüminyum üretimi 2000 yılından günümüze yaklaşık 3 kat artmıştır. Türkiye'de kişi başı alüminyum kullanımı, alüminyum kullanımı alanlarının artmasına paralel 10 kg seviyelerinin üzerine çıkmıştır. ABD, Almanya, Fransa gibi gelişmiş ülkelerin kişi başı alüminyum kullanım miktarları olan 30 kg ile karşılaştırıldığında Türkiye'deki kullanımı halen daha düşüktür.

Alüminyum, inşaat taahhüt sektörünün yanı sıra otomotiv, ulaştırma, savunma ve makine sanayinde yeni kullanım alanları bulmakta ve kullanım alanlarındaki artış doğrultusunda miktarsal bazda tüketimin de arttığı gözlenmektedir. Geleceğin malzemesi olarak görülen alüminyumun, geri dönüşümünde enerji maliyeti boksit madeninden üretilen birincil alüminyuma göre 20 kat daha düşüktür. Alüminyum, yüksek mukavemete sahip olmasına rağmen; kesme, bükme, işleme gibi mekanik işlemlerin kolayca yapılmasına imkan vermektedir. Yapılan yüzey işlemleri ile alüminyuma istenilen renk verilebilir, korozyonu önlenebilir ayrıca bakım maliyeti yoktur ve uzun ömürlüdür. Alüminyumun estetik talepleri karşılamasından dolayı her alanda kullanımı artmaktadır. İnşaat sektöründe son yıllarda artan yüksek katlı ve nitelikli bina inşaatları (Kaynak: Yüksek Binalarda Deprem Hasarı Belirlenmesi, Acil Yıkımlar ve Alınacak Tedbirler Projesi Çalıştayı, 25/12/2015) ile daha nitelikli kapı, pencere ve cephe ihtiyaçlarını doğurmuştur. Bu talebi karşılayan en uygun malzemenin alüminyum olması, PVC ahşap kullanılan binalarda alüminyum kullanımı ile ikame ürünlerden pay almaya başlamış, pazar payını büyütmeye devam edeceği öngörülmektedir.

Alüminyum'da Yeni Yatırımların Türkiye'ye Kayması

Özellikle Avrupa'lı firmalar navlun ve üretim maliyeti avantajları nedeniyle alüminyum ara mamül ve mamül ihtiyaçlarını Türkiye'den karşılamaya başlamışlardır. Bu bağlamda bazı üreticiler yeni yatırımlarını Türkiye'ye yöneltmiş, bazıları ise işbirlikleri yoluyla Türkiye'deki üreticilerden malzeme temini yoluna gitmiştir.

Türkiye İnşaat Sektörü'nün Dinamikleri

Türkiye'de inşaat sektörü 2008 yılında meydana gelen küresel ekonomik krizin etkilerinin sona ermeye başladığı 2010 yılından bu yana düzenli olarak büyüme kaydetmektedir. Bunun en önemli sebepleri; GSYH'deki büyüme, artan kişi başı gelir, hızlı şehirleşme, kamu tarafından gerçekleştirilen inşaat harcamalarıdır. Son dönemde hız kazanan Kentsel Dönüşüm çalışmalarının inşaat sektörünün büyümesine katkı sağlaması beklenmektedir. Şirket'in üretttiği alüminyum profil, doğrama ürünlerinin kullanımının yeni projelerde arttığı gözlenmektedir.

05 Subat 2016

DENİZ YATIRIM MENKUL KIYMETLER A.Ş.

10. İHRAÇÇININ FON KAYNAKLARI

Sermaye Risk Yönetimi

Grup sermaye yönetiminde bir yandan faaliyetlerinin sürekliliğini sağlamaya çalışırken diğer yandan da borç ve özkaynak dengesini en verimli şekilde kullanarak karlılığını artırmayı hedeflemektedir. Grup'un sermaye yapısı kredileri de içeren borçlar, nakit ve nakit benzerleri ve özkaynak kalemlerinden oluşmaktadır.

Grup'un sermaye maliyeti ile birlikte her bir sermaye sınıfıyla ilişkilendirilen riskler Şirket Yönetimi tarafından değerlendirilir. Şirket Yönetimi değerlendirmelerine dayanarak sermaye yapısını yeni borç edinilmesi veya mevcut olan borcun geri ödenmesiyle olduğu kadar temettü ödemeleri ve yeni hisse ihracı yoluyla dengede tutulması amaçlanmaktadır.

Grup sermayeyi ödenmiş sermaye/finansal borç oranını kullanarak izler. Bu oran ödenmiş sermayenin toplam finansal borca bölünmesiyle bulunur. Net finansal borç, nakit ve nakit benzeri değerlerin toplam finansal borç tutarından düşülmesiyle hesaplanır.

30 Eylül 2015 itibarıyla ödenmiş sermaye / net finansal borç oranı aşağıdaki gibidir:

Sermaye Riski(TL)	**31.12.2014**	**30.09.2015**
Finansal Borçlar	20.266.082	19.400.025
Eksi:Nakit ve Nakit Benzeri Değerler	13.346.020	(33.736.106)
Net Finansal Borç	6.920.062	(14.336.081)
Toplam Ödenmiş Sermaye	62.000.000	62.000.000
Ödenmiş Sermaye/Finansal Borç Oranı	8,96	(4,32)

Grup yönetimi, mevcut borçların yönetilebilmesi için daha yüksek tutarda karlılık ve özkaynak düzeyine ulaşmayı hedeflemektedir.

Grup'un cari dönem sermaye risk yönetimi stratejisi, önceki dönemlere göre farklılık arz etmemektedir.

Faiz oranı riski yönetimi

30.09.2015 tarihi itibariyle Grup'un sabit faizli finansal varlıkları 33.713.013 TL, sabit faizli finansal yükümlülükleri 19.400.025 TL'dir. Değişken faizli finansal aracı yoktur.

30.09.2015 tarih itibariyle Grup'un değişken faizli finansal aracı bulunmadığından faiz oranı riskine maruz kalmamaktadır.

Finansal risklere ilişkin detaylı bilgiye 31.12.2012, 31.12.2013, 31.12.2014 yıllarına ilişkin bağımsız denetim raporunun 33 ve 30.09.2015 tarihli ara döneme ilişkin bağımsız denetim raporunun 39 nolu dipnotundan ulaşılabilir.

Şirket geçmiş yıl karlarından; 2013 yılında 12,6 milyon TL, 2014 yılında ise 5,0 milyon TL nakit temettü dağıtımı gerçekleştirmiştir.

10.1. İhraççının kısa ve uzun vadeli fon kaynakları hakkında bilgi:

Çuhadaroğlu Metal'in kısa ve uzun vadeli fon kaynakları; finans kuruluşlarından TL ve yabancı para cinsinden kullanılan krediler, satıcılara olan kısa vadeli ticari borçlar, faaliyetler sonucu elde edilen karlar ve özkaynaklardır.

05 Subat 2015

DENİZ YATIRIM MENKUL KIYMETLER A.Ş.

Şirket'in 30.09.2015 itibariyle;

- Kısa ve uzun vadeli banka kredilerilerinin toplam tutarı 19.396.844 TL olup para birimi cinsinden dağılımı;
  - 7.067.143 TL
  - 3.434.581 TL karşılığı ABD Doları
  - 8.895.120 TL karşılığı Euro
- kredi kartları borçlarının toplamı 3.181 TL
- ticari borçlarının toplam tutarı 11.355.241 TL,
- özkaynakları ise 120.474.505 TL'dir ve toplam kaynakların %65,2'sini oluşturmaktadır.

Finansal borçlara ilişkin bilgiye 30.09.2015 tarihli ara döneme ilişkin bağımsız denetim raporunun 8 nolu dipnotundan, ticari borçlara ilişkin bilgiye 30.09.2015 tarihli ara döneme ilişkin bağımsız denetim raporunun 9 nolu dipnotundan, özkaynaklara ilikin bilgiye 30.09.2015 tarihli ara döneme ilişkin bağımsız denetim raporunun 28 nolu dipnotundan ilişkin bilgiye ulaşılabilir.

(TL)	Bağımsız Denetimden Geçmiş			
KAYNAKLAR	**31.12.2014**	**Pay**	**30.09.2015**	**Pay**
Kısa Vadeli Yükümlülükler	**65.581.905**	**38%**	**50.734.581**	**27%**
Kısa Vadeli Finansal Borçlar	18.385.615	11%	11.645.305	6%
Kısa Vadeli Ticari Borçlar	15.838.035	9%	11.355.241	6%
Uzun Vadeli Yükümlülükler	**8.340.514**	**5%**	**13.613.750**	**7%**
Uzun Vadeli Finansal Borçlar	1.880.467	1%	7.754.720	4%
Uzun Vadeli Ticari Borçlar	-	0%	-	0%
Özkaynaklar	**99.444.506**	**57%**	**120.474.505**	**65%**
Ana Ortaklığa Ait Özkaynaklar	88.028.886	51%	106.721.079	58%
Kontrol Gücü Olmayan Paylar	11.415.620	7%	13.753.426	7%
TOPLAM KAYNAKLAR	**173.366.925**	**100%**	**184.822.836**	**100%**

Çuhadaroğlu Metal fon ihtiyacının büyük bir bölümünü kısa vadeli banka kredileriyle ve Eximbank'tan sağlanan kredilerle karşılamakta ve dönem içerisinde kredilerin geri ödemeleri gerçekleştirilmektedir. 2014 yıl sonu itibariyle Şirket'in kısa vadeli finansal borçları 18,4 milyon TL olup ticari alacak ve stokların finansmanı amacıyla kullanılmıştır. Şirket'in uzun vadeli finansal yükümlülükleri 1,9 milyon TL olup 30.11.2011 tarihinde alınan 3.000.000€ karşılığı 7.377.000 TL tutarındaki Eximbank-Türk ihracat kredi bankası A.Ş.'den alınan Efil-IV işletme kredisinin kalan bakiyesidir. Söz konusu kredinin geri ödemesi 30.11.2016 tarihinde tamamlanacaktır.

Şirket'in kısa vadeli ticari borçları yurt içi satıcılara olan ticari borçlardır. Uzun vadeli ticari borcu ise bulunmamaktadır.

30.09.2015 itibariyle kısa vadeli finansal borç 11,6 milyon TL'dir. Şirket'in uzun vadeli finansal yükümlülükleri 7,8 milyon TL'dir. 2015 yılının ilk 9 aylık döneminde Çuhadaroğlu Alüminyum yeni bina ve tesis yatırımı amacıyla 2.000.000€ tutarındaki uzun vadeli yatırım kredisi almıştır.

05 Subat 2016
DENİZ YATIRIM MENKUL KIYMETLER A.Ş.

10.2. Nakit akımlarına ilişkin değerlendirme:

Çuhadaroğlu Metal'in 2014 yılı ve 2015 yılı ilk 9 ayı itibariyle özet nakit akım tablosu aşağıda yer almaktadır.

Özet Nakit Akım Tablosu – TL	31.12.2014	30.09.2015
A. İşletme Faaliyetlerden Elde Edilen Nakit Akışları	(1.542.601)	22.155.609
B. Yatırım Faaliyetlerinden Kaynaklanan Nakit Akışları	584.494	(3.237.272)
C. Finansman Faaliyetlerinden Kaynaklanan Nakit Akışları	(4.126.552)	1.471.749
Nakit ve Nakit Benzerlerindeki Net Artış (Azalış) (A+B+C)	(5.084.659)	20.390.086
D. Dönem Başı Nakit ve Nakit Benzerleri	18.430.679	13.346.020
Dönem Sonu Nakit ve Nakit Benzerleri (A+B+C+D)	**13.346.020**	**33.736.106**

Şirket'in 2014 yılında artan satış hacmine bağlı olarak ticari alacaklar ve stoklar seviyeleri yükselmiş, ticari borçlar aynı kalmıştır. Bu sebeplerle işletme sermayesi ihtiyacı artmış ve işletme faaliyetlerinden elde edilen nakit akışları negatif olarak gerçekleşmiştir. Aynı dönemde finansal borçlardaki artışa karşın yapılan borç geri ödemeleri ve temettü ödemesi sebebiyle finansman faaliyetlerinden kaynaklanan nakit akışı negatif gerçekleşmiştir.

Gerek işletme faaliyetlerinden gerekse finansman faaliyetlerinden kaynaklanan nakit çıkışı, hazır değerlerden karşılanmıştır.

30.09.2015'teki nakit ve nakit benzerlerindeki artışın 7,2 milyon TL'si Çuhadaroğlu Metal'in Çuhadaroğlu Yapı'ya 23.01.2015 tarihinde yaptığı arsa satışından kaynaklanmaktadır.

30.09.2015 yılında işletme sermayesi ihtiyacı 2014 yılının aynı dönemine göre azalmıştır, bunun en önemli sebebi stokların 2014 sonunda 50,4 milyon TL seviyesinden 30.09.2015 itibariyle 26,5 milyon TL seviyesine düşmüş olması sonucu açığa çıkan işletme sermayesidir.

Yatırım faaliyetlerinden kaynaklanan nakit akışları 2015 yılının ilk 9 aylık döneminde temel olarak Çuhadaroğlu Alüminyum'un yeni bina ve tesis yatırımı sebebiyle yatırım faaliyetlerinden kaynaklanan nakit akışları negatif gerçekleşmiştir.

Çuhadaroğlu Metal'in ticari alacak ve ticari borçları netleştirildiğinde 31.12.2014 itibariyle 31.785.139 TL, 30.09.2015 itibariyle 49.483.083 TL'dir. Şirket, kendi fon kaynaklarından müşterilerine olan vadeli satışlarını finanse etmektedir.

30.09.2015 itibariyle Çuhadaroğlu Metal'in sahip olduğu finansal borçlardan nakit ve nakit benzerlerinin düşülmesi sonucu net 14.336.081 TL finansal varlığı bulunmaktadır.

10.3. Fon durumu ve borçlanma ihtiyacı hakkında değerlendirme:

Çuhadaroğlu Metal esas faaliyetlerini sürdürürken düzenli olarak fon yaratmaktadır. Yaratılan fon, finansman giderlerinin ve kredi anapara ödemelerinin yanı sıra işletme sermayesi ihtiyacının karşılanmasında kullanılmaktadır.

Çuhadaroğlu Metal gerçekleştirmeyi planladığı yatırımlarının finansmanını ve net çalışma sermayesi ihtiyacını; özkaynaklarından veya bankalardaki mevcut kredi limitleriyle karşılayabilmektedir.

Çuhadaroğlu Metal'in 31.12.2014 tarihi itibariyle dönen varlık toplamı 117,8 milyon TL ve kısa vadeli yükümlülükleri toplamı 65,6 milyon TL olup, net işletme sermayesi 52,2 milyon TL olarak hesaplanmaktadır.

05 Subat 2016

DENİZ YATIRIM MENKUL KIYMETLER A.Ş.

Çuhadaroğlu Metal'in 30.09.2015 tarihi itibariyle dönen varlık toplamı 129,3 milyon TL ve kısa vadeli yükümlülükleri toplamı 50,7 milyon TL olup, net işletme sermayesi 78,6 milyon TL olarak hesaplanmaktadır.

(TL)	31.12.2014	30.09.2015
A - Toplam Finansal Borçlar	20.266.082	19.400.025
B - Nakit ve nakit benzerleri	13.346.020	33.736.106
Net Finansal Borç (A-B)	**6.920.062**	**(14.336.081)**
Toplam Özkaynak	99.444.506	120.326.092
Net Finansal Borç/Toplam Özkaynak	7,0%	-11,9%

Çuhadaroğlu Metal'in 2014 yılı itibarıyla net finansal borç tutarı 6,9 milyon TL, borcun özkaynaklara oranı %7'dir. Çuhadaroğlu Metal'in 30.09.2015 itibarıyla net finansal varlık tutarı 14,3 milyon TL, varlığın özkaynaklara oranı %11,9'dur.

10.4. Faaliyetlerini doğrudan veya dolaylı olarak önemli derecede etkilemiş veya etkileyebilecek fon kaynaklarının kullanımına ilişkin sınırlamalar hakkında bilgi:
Yoktur.

10.5. Yönetim kurulunca karara bağlanmış olan planlanan yatırımlar ile finansal kiralama yolu ile edinilmiş bulunanlar dahil olmak üzere mevcut ve edinilmesi planlanan önemli maddi duran varlıklar için öngörülen fon kaynakları hakkında bilgi:
04.02.2015 tarih ve 2015/02 sayılı Yönetim Kurulu Kararı ile mevcut dökümhane tesisisinin ihtiyaçlar doğrultusunda kapasitesinin arttırılmasına oy birliğiyle karar verilmiştir. Konuyla ilgili Sistem Teknik Endüstriyel Fırınlar Ltd. Şti ile 13.04.2015 tarihinde sözleşme yapılmış olup, tutarı 1.075.000 eurodur.

Çuhadaroğlu Metal Yönetim Kurulu, 08.01.2016 tarih ve 2 sayılı kararı ile Sermaye Piyasası Kurulu Pay Tebliği'nin 33.maddesi kapsamında kabul edilen Sermaye Artırımından Elde Edilecek Fonun Kullanım Amacına İlişkin Rapor'da yer aldığı şekliyle halka arzdan sağlanacak net gelirin aşağıdaki şekilde kullanılmasına karar vermiştir.

Sermaye artırımı yoluyla gerçekleştirilecek halka arzdan sağlanacak net gelirin; aşağıda detayları verilen kapasite artırımı ve modernizasyon projelerinin finansmanı ile ana girdi hammadde alüminyum külçe tedariği için kullanılması planlanmaktadır.

1. Mevcut fabrika içerisinde yer alan alüminyum dökümhane tesisinin alüminyum külçeden alüminyum biyet üretimi kapasitesinin 16.200 tondan 32.400 tona çıkarılması ile mevcut kapasitenin artırılması hedeflenmektedir. Bu doğrultuda alüminyum hammadde üretimi yapılacak dökümhane tesisine baca, ergitme ocağı ünitesi elektrik ve gaz bağlantıları ve alüminyum bilet istifleme makineleri için 860.000 Euro karşılığı 2.812.200 TL,
2. Mevcut tesis içinde yapılacak kapasite arttırımı doğrultusunda üretim planlama ve sevkiyat ünitesi içinde yurt dışı kaynaklı otomatik ambalaj sistemi için 465.000 Euro karşılığı 1.520.550 TL,

05 Subat 2016

ÇUHADAROĞLU Metal SANAYİ VE PAZARLAMA A.Ş.

DENİZ YATIRIM MENKUL KIYMETLER A.Ş.

3. Mevcut Kalıphane bünyesinde bulunan CNC tezgahların kapasite ve kabiliyetlerinin arttırılması için yeni tel erozyon, taşlama ve freze tezgahlarının alımında 225.000 Euro karşılığında 735.750 TL,
4. Özellikle Almanya, Fransa başta olmak üzere Avrupa ülkelerine gönderilecek alüminyum profillerin kesme, delme, frezeleme gibi mekanik işlemlerini gerçekleştirecek Almanya ve İtalya menşeli olan 200.000 Euro karşılığı 654.000 TL değerindeki CNC işleme tezgah setinin mevcut makine parkuruna ilave edilmesi mekanik işlem kabiliyet ve kapasitesinin arttırılması.
5. İnşaat sektöründe katma değeri daha yüksek, mimari uygulamalarda alüminyum kapı, pencere ve cephe sistemlerinin geliştirilmesi, yurtiçi ve yurtdışı pazarlarda sertifikalandırılması için AR-GE (Araştırma Geliştirme) merkezine yapılacak 810.000 Euro karşılığı 2.648.700 TL,
6. Yukarıdaki yatırımlar gerçekleştirildikten ve halka arz giderleri karşılandıktan sonra halka arzdan sağlanan fondan kalan tutarın tümünün alüminyum külçe tedariği için kullanılması.

Yatırım tutarlarının hesaplanmasında Euro kuru 3,27 TL olarak alınmıştır.

İhraççı'nın üretim faaliyetlerinin devam ettiği alanda yukarıda yazılan yatırımlar tamamlandığında azami kapasiteye ulaşılmış olacaktır. Gelecek yıllarda ihtiyaç duyulması halinde daha büyük bir üretim alanına taşınma söz konusu olabilecektir. Şirket'in kendi mülkiyetinde taşınabileceği bir arsası mevcut değildir. Bu çerçevede Çuhadaroğlu Metal ve/veya Çuhadaroğlu Alüminyum büyümesine bağlı olarak önümüzdeki 10 yıl içinde yapılacak yeni bir tesise taşınması söz konusu olabilir.

11. ARAŞTIRMA VE GELİŞTİRME, PATENT VE LİSANSLAR

11.1. İhraççı bilgi dokümanında yer alması gereken finansal tablo dönemleri itibariyle ihraççının araştırma ve geliştirme politikaları ile sponsorluk yaptığı araştırma ve geliştirme etkinlikleri için harcanan tutarlar da dahil olmak üzere bu etkinlikler için yapılan ödemeler hakkında bilgi:

İlgili finansal tablo dönemleri itibariyle araştırma ve geliştirme etkinlikleri için 2015 yılının ilk 9 aylık döneminde 1.181.220 TL, 2014 yılında 1.486.610 TL, 2013 yılında 1.049.722 TL, 2012 yılında ise 719.993 TL olarak harcamalar gerçekleşmiştir. Detayı aşağıdaki tablolarda yer almaktadır.

Araştırma ve Geliştirme Giderleri

	2012 Yılı	2013 Yılı	2014 Yılı
Personel giderleri	443.776	614.284	741.652
Amortisman giderleri	60.523	125.272	170.139
Kalıp giderleri	38.178	100.487	28.195
Ulaşım giderleri	9.402	18.549	35.006
Bakım onarım giderleri	16.305	13.227	37.477
Diğer giderler	151.809	177.903	474.141
Toplam	**719.993**	**1.049.722**	**1.486.610**

05 Subat 2016

DENİZ YATIRIM MENKUL KIYMETLER A.Ş.

Araştırma ve Geliştirme Giderleri

	2014 Yılı İlk 9 Ay	2015 Yılı İlk 9 Ay
Amortisman Giderleri	133.685	119.120
Personel Giderleri	493.857	660.017
Bakım ve Onarım Giderleri	30.463	18.566
Elektrik, Su ve Isınma Giderleri	3.712	5.268
Kira Giderleri	36.754	43.324
Araç Kira Giderleri	11.788	11.442
Ar-Ge Giderleri	144.099	90.008
İtfa Payı Giderleri	11.678	4.611
Kalıp giderleri	28.195	27.545
Numune Giderleri	26.729	107.348
Marka, Tescil ve Patent Giderleri	45.788	30.330
Seyahat ve Konaklama Giderleri	15.417	19.810
Diğer giderler	39.371	43.831
Toplam	**1.021.536**	**1.181.220**

Çuhadaroğlu Metal Sanayi ve Pazarlama A.Ş. firmasının sahip olduğu tescilli patentleri aşağıdaki tabloda yer almaktadır.

Patent Açık İsmi	Patent Sahibi	Patent Tipi	Patent Kapsam Ülkesi	Patent Kullanım Süresi	Patent Sahipliği Belgesi No/ Başvuru No	Patentin Kullanıldığı Ürünler
Yangına Dayanıklı Alüminyum Kapı, Pencere ve Giydirme Cephe (FP 67)	Çuhadaroğlu Metal	İncelemesiz patent	Türkiye	7 yıl Kullanım süresi 2019 yılına kadar uzatılmıştır	2005 01831	Yangında ortaya çıkan ortam ile güvenli ortam arasında dayanıklılık süresi içerisindeki ürün
Isı Bariyersiz, Ayarlanabilir Açılı Dönüş Özellikli, Isı Yalıtımlı Kapı ve Pencere Sistemi (ST)	Çuhadaroğlu Metal	İncelemesiz patent	Türkiye	7 yıl	2007 08583	Kasa profili ve kasa profillerine istenilen açılardan bağlanabilen kapı kasa profili içeren doğramaların planer düzlemde ayarlanabilir açılarda birleştirildiği sistem
Isı Bariyersiz, Ayarlanabilir Açılı Dönüş Özellikli, Isı Yalıtımlı Kapı ve Pencere Sistemi (ST)	Çuhadaroğlu Metal	İncelemeli patent	Avrupa	20 yıl	EP2071115 (A1)	Kasa profili ve kasa profillerine istenilen açılardan bağlanabilen kapı kasa profili içeren doğramaların planer düzlemde ayarlanabilir
Eğilimli cam çıtalı kapı, pencere ve giydirme cephe sistemleri (İZOPEN)	Çuhadaroğlu Metal	İncelemesiz patent	Türkiye	7 yıl	2010/09047	Cam vb. plakaların, rüzgar vb. yükler altında taşıtılması amacıyla vida kullanılmaksızın profile bağlanması
Cam, alüminyum levha vb. plaka malzemeler için özel bağlantı sistemi kullanılan giydirme cephe sistemi (GE50 SC)	Çuhadaroğlu Metal	İncelemeli patent	Avrupa	20 yıl	EP2444579	Alüminyum Giydirme Cephe Sistemi

ÇUHADAROĞLU metal SANAYİ VE PAZARLAMA A.Ş.

05 Şubat 2016
DENİZ YATIRIM MENKUL KIYMETLER A.Ş.

Cam, seramik vb. kaplama malzemeleri için, tek panel sökülebilir, kayar montaj alüminyum alt konstrüksiyon yön sistemi (SX)	Çuhadaroğlu Metal	İncelemeli patent	Avrupa	20 yıl	EP2453075	Farklı malzemeleri cepheye monte etmede kullanılan alt konstrüksiyon
Mikro kondeks kanallı giydirme cephe sistemi (MN50)	Çuhadaroğlu Metal	İncelemeli patent	Avrupa	20 yıl	EP2657422	Alüminyum Giydirme cephe sistemi
Kaydırılarak monte edilebilir kanatlara sahip menfez sistemi (LV50)	Çuhadaroğlu Metal	İncelemeli patent	Avrupa	20 yıl	EP2617935	Alüminyum Menfez Sistemi

Tasarım Tescilleri

Son yirmi yılda toplam 568 adet ayrı tescilli tasarım bulunmaktadır. Söz konusu tesciller alüminyum profil sistemleri ile ilgili tasarımlardan oluşmaktadır.

12. EĞİLİM BİLGİLERİ

12.1.Üretim, satış, stoklar, maliyetler ve satış fiyatlarında görülen önemli en son eğilimler hakkında bilgi:

Üretimdeki Eğilimler:

Şirket 2012 - 2014 döneminde üretim hacmini ara mamül biyet üretiminde %42,6 artışla 11,3 bin tona; alüminyum profil üretimi %34,8 büyüme ile 10,3 bin tona ulaşmıştır.

2015 yılı 9 aylık faaliyet sonuçları 2014 yılının aynı dönemi ile karşılaştırıldığından genel anlamda üretimde artışın yaşandığı bir dönem olmuştur.

2015 yılının ilk dokuz ayında geçen yılın aynı dönemine göre; Şirket'in ara mamül biyet üretimi %16,0 artmıştır. Diğer ara ürün alüminyum profil üretimi ise aynı dönemde %11,4 artış kaydetmiştir.

2015 yılında genel ekonomik aktivitelerdeki durağanlık ve siyasi belirsizlikler sebebiyle başta inşaat taahhüt olmak üzere bir çok sektörde büyüme sınırlı gerçekleşmiştir. Yılın son çeyreğinde siyasi belirsizliğin de ortadan kalkmasıyla ekonomik aktivitelerde yeniden canlanma beklenmektedir. Buna paralel Şirket'in faaliyet gösterdiği iş kolunda da yeni siparişler, projeler ve anlaşmaların devreye girmesi beklenmektedir.

Satıştaki Eğilimler:

Şirket, 2012 - 2014 döneminde miktar bazında büyüyen iş hacmine paralel satış hasılatını da %130,6 artırarak 82,3 milyon TL'den 189,7 milyon TL'ye ulaştırmıştır. 2015 yılı ilk dokuz aylık döneminde bir önceki yılın aynı dönemine göre satış hasılatı %25,1 artarak 164,2 milyon TL gerçekleşmiştir.

05 Subat 2016

DENİZ YATIRIM MENKUL KIYMETLER A.Ş.

Şirket'in profil satışları 2015 yılı ilk dokuz aylık döneminde birim satış fiyatlarındaki artışın da etkisiyle 2014 yılının aynı dönemine göre %34,3 artarak toplam profil hasılatı 60,5 milyon TL'den 81,2 milyon TL'ye ulaşmıştır.

Şirket'in Interax otomatik kapı ve güvenlik ürünleri (yangına dayanıklı doğrama dahil) satışları 2015 yılı ilk dokuz aylık döneminde 2014 yılının aynı dönemine göre %1,4 artarak toplam Interax otomatik kapı ve güvenlik ürünleri(yangına dayanıklı doğrama) hasılatı 4,7 milyon TL'den 4,8 milyon TL'ye ulaşmıştır.

Şirket'in yurtiçi ve yurtdışı proje satışları 2015 yılı ilk dokuz aylık döneminde 2014 yılının aynı dönemine göre %9,3 artarak toplam yurtiçi ve yurtdışı proje hasılatı 65,0 milyon TL'den 71,0 milyon TL'ye ulaşmıştır.

Çuhadaroğlu Metal son 5 yıldır tüm ürün gruplarında uygulamacı firmalar aracılığı ile yapılan direkt projeli satışlara ağırlık vermiştir. Şirket bu dönemde projelere daha çok müdahil olarak daha geniş bir portföyde pazarı kontrol etme eğilimindedir. Projeli satışlarda alüminyum profil satışları yanı sıra alüminyum profil aksesuarları ve diğer destek ürün satışları da artmaktadır. Ayrıca alıcılara tasarım, hesap, optimizasyon gibi katma değer arttırıcı hizmetler de verilmektedir.

Ekstrüzyon ürünlerinin projeye özel üretilmesi, zamanlama ve lojistik nedenleriyle iç pazarda Çin ve diğer ülkelerden ithalat tehdidi bulunmadığı öngörülmektedir. (Üretim: 390 bin ton, İhracat: 159 bin ton, İthalat: 11 bin ton) (Kaynak 7. Alüminyum Sempozyumu 08-09/10/2015)

Maliyetlerdeki Eğilimler:

(TL)	31.12.2014	30.09.2014	30.09.2015
Hasılat	189.668.755	131.295.711	164.225.534
Satışların Maliyeti (-)	(149.400.414)	(100.837.549)	(133.866.671)
Oran	78,8%	76,8%	81,5%

Çuhadaroğlu Metal'in en önemli maliyet kalemi temel hammadde olan alüminyum külçe'dir. Külçe alüminyum fiyatları uluslararası ölçekte LME fiyatları baz alınarak belirlenmektedir. Enerji, işçilik gibi diğer maliyet kalemleri öngörülebilir ve yönetilebilirken külçe alüminyum maliyetleri LME fiyatlarının seyrine bağlı olarak değişkenlik arz edebilmektedir. Şirket mimari ürünlere göre katma değeri daha düşük olan endüstriyel ürünlerin üretim ve satışında güncel LME fiyatlarıyla maliyet ve satış fiyatını belirlemektedir. Ana hammadde olan alüminyum külçe alınan siparişlere göre temin edilmekte, düşük hammadde stoğu ile üretim gerçekleştirilmektedir. Katma değeri daha yüksek ve üretim, teslim süreci daha uzun olan mimari ürünlerin maliyet ve satış fiyatı mevcut LME seviyeleri gözetilerek belirli marjlar dahilinde satış fiyatlarına yansıtılmaktadır. Gerek LME fiyatlarında gerekse döviz kurlarında yaşanan yüksek oranlı değişimlere göre fiyatlar güncellenebilmektedir.

Yukarıdaki tablo incelendiğinde 2014 yılında satışların maliyetinin, hasılatın %78,8'i olarak gerçekleştiği görülmektedir. 2015 yılının ilk dokuz aylık tutarları incelendiğinde satışların maliyetinin toplam hasılat içerisindeki payı %81,5 seviyesinde gerçekleşmiştir. 2015 yılının ilk dokuz ayına bakıldığında maliyetlerin 2014 yılının aynı dönemine göre %32,8 daha yüksek gerçekleştiği gözlemlenmektedir.

05 Şubat 2016

DENİZ YATIRIM MENKUL KIYMETLER A.Ş.

Stok Eğilimleri:

Stoklar	31.12.2014	30.09.2015
İlk Madde Malzeme	19.794.574	10.509.155
Yarı Mamüller	49.457	65.181
Mamuller	8.602.279	8.649.245
Taahhüt projelerine ilişkin stoklar	20.570.518	4.905.370
Ticari Mal	2.170.715	2.774.955
Diğer Stoklar	165.568	150.840
Stok değer düşüklüğü karşılığı (-)	(951.767)	(578.227)
Toplam	**50.401.344**	**26.476.519**

Şirket, alınan sipariş, yapılan satış anlaşmaları, projeleri kapsamında ortalama bir aylık hammadde ara mamül stoğuyla faaliyetlerini sürdürmektedir. Diğer yandan özellikle taahhüt projelerinde üretim, teslimat, montaj süreci uzun sürebilmektedir. Buna bağlı olarak da ortalama stok süresi artıp azalabilmektedir. 2014 yılında tamamlanmış ürünlerin teslimat ve montajı yapılamadığı için taahhüt projelerine ilişkin stoklarda artış yaşanmıştır. 2015 yılı ilk dokuz aylık döneminde Şirket'in taahhüt projelerine ilişkin stokları 4,9 milyon TL'dir.

Önümüzdeki dönemde artan iş hacmine bağlı olarak stoklarda artışlar ve azalışlar söz konusu olabilecektir.

Çuhadaroğlu Metal Yönetim Kurulu, 22.01.2016 tarih ve 6 sayılı toplantısında;

Şirket'in halka arzı gereğince hazırlanan ve yönetim kurulu kararının ekindeki yer alan "Stok Değer Düşüklüğü Politikası"nın kabul edilmesine karar vermiştir.

"Stok Değer Düşüklüğü Politikası

Şirketimiz stokları için Türkiye Muhasebe Standardı'na (TMS 2) uygun olarak karşılık ayrılmasında, stokların elde etme maliyetleri, her bir stok kalemi bazında net gerçekleşebilir değerlerine stok değer düşüklüğü karşılığı ayırmak suretiyle indirilir. Maliyetlerin kullanım veya satış sonucu elde edilecek tutardan yüksek olması durumunda, stok değer düşüklüğü karşılığı ayrılır. Net gerçekleşebilir değerin tahmini, hesaplama anında mevcut güvenilir kanıtlara göre stokların satılması durumunda elde edilmesi beklenen satış tutarları esas alınarak yapılır. Net gerçekleşebilir değere ilişkin tahminler yapılırken, ayrıca, stokların elde tutulma amacı da dikkate alınır.

Bu çerçevede öncelikle, stok kalemlerinin hesaplama anındaki birim fiyatları kontrol edilir. Akabinde, söz konusu birim fiyatlar, net gerçekleşebilir değerin tespiti amacıyla, 152 ve 153 (Mamuller-Ticari Mallar) hesaplar için bilanço tarihinden sonraki satış fiyatları ile karşılaştırılır.

Hareket görmeyen ve dolayısıyla kısmen veya tamamen kullanılamaz hale gelen stokların belirlenmesi amacıyla, stok kalemlerinin yaşlandırması yapılarak, son bir yılda hareket görmeyen kalemler için değer düşüklüğü karşılığı ayrılır.

Her finansal tablo dönemi itibariyle, net gerçekleşebilir değer yeniden gözden geçirilir."

05 Subat 2016

DENİZ YATIRIM MENKUL KIYMETLER A.Ş.

12.2.İhraççının beklentilerini önemli ölçüde etkileyebilecek eğilimler, belirsizlikler, talepler, taahhütler veya olaylar hakkında bilgiler:

Çuhadaroğlu Metal'in beklentilerini önemli ölçüde etkileyebilecek eğilimler; (i) satış yapılan yurtiçi/yurtdışı pazarların mevcut ve ileriye yönelik eğilimleri ve (ii) aluminyum hammadde fiyatlarının önümüzdeki dönemde seyri olarak sıralanabilir.

Yurtiçi/Yurtdışı Pazarlar

Yurtdışında Irak, Suriye gibi güney komşu ülkelerdeki siyasi karışıklıklar, Avrupa'daki ekonomik gidişat, FED faiz politikasının seyri, petrol ihracatçısı ülkelerin gelirlerindeki düşüşe paralel bu ihraç pazarlarında yaşanabilecek olası daralmalar sektör açısından belirsizlik ve risk unsuru oluşturmaktadır.

Alüminyum Hammadde Fiyatları

ABD'de özellikle son 2 yılda yaşanan olumlu ekonomik göstergelere, FED faiz artırımı sinyalleri de eklenmiş, ABD Dolarındaki güçlü seyir ile birlikte global ölçekte beklenen düşük büyüme oranlarını dikkate alındığında LME alüminyum fiyatları üzerindeki baskının 2016 yılında da devam etmesi beklenmektedir.

13. KÂR TAHMİNLERİ VE BEKLENTİLERİ

Yoktur.

14. İDARİ YAPI, YÖNETİM ORGANLARI VE ÜST DÜZEY YÖNETİCİLER

14.1. İhraççının genel organizasyon şeması

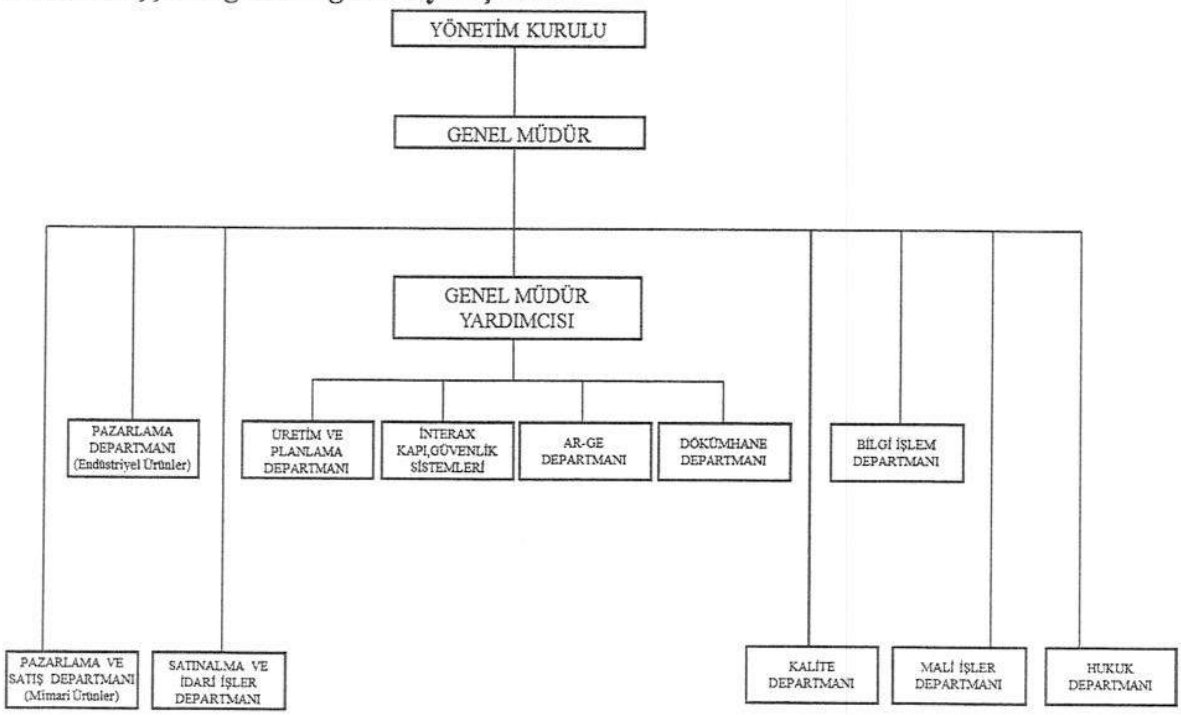

05 Subat 2016

ÇUHADAROĞLU Metal SANAYİ VE PAZARLAMA A.Ş.

DENİZ YATIRIM MENKUL KIYMETLER A.Ş.

14.2. İdari Yapı

14.2.1. İhraççının yönetim kurulu üyeleri hakkında bilgi:

Adı Soyadı	Görevi	Son 5 Yılda İhraççıda Üstlendiği Görevler	Görev Süresi / Kalan Görev Süresi	Sermaye Payı	
				(TL)	(%)
Murat Ruhi Çuhadaroğlu*	Yönetim Kurulu Başkanı	Yönetim Kurulu Başkan Yard.	3 Yıl / 2 Yıl 3 Ay	27.130.632	43,76
Halil Nejat Çuhadaroğlu*	Yönetim Kurulu Başkan Yard.	Yönetim Kurulu Başkanı	3 Yıl / 2 Yıl 3 Ay	27.130.632	43,76
Sevim Çuhadaroğlu*	Yönetim Kurulu Üyesi	-	3 Yıl / 2 Yıl 3 Ay	7.738.736	12,48
Cemil Güngören*	Yönetim Kurulu Üyesi, Riskin Erken Saptanması Komitesi Üyesi	Denetçi, Yönetim Kurulu Danışmanı	3 Yıl / 2 Yıl 3 Ay	0	0,00
Dr. Mehmet Talu Uray*	Yönetim Kurulu Üyesi, Kurumsal Yönetim Komitesi Üyesi	-	3 Yıl / 2 Yıl 3 Ay	0	0,00
Rıfat Kamaşak**	Bağımsız Yönetim Kurulu Üyesi, Denetim Komitesi Başkanı, Riskin Erken Saptanması Komitesi Başkanı		1 Yıl / 8 Ay	0	0,00
İbrahim Doğu Öztekin**	Bağımsız Yönetim Kurulu Üyesi, Denetim Komitesi Üyesi, Kurumsal Yönetim Komitesi Başkanı		1 Yıl / 8 Ay	0	0,00

(*) 29.04.2015 tarihinde yapılan Olağan Genel Kurul Kararı ile seçilmiş olup, görev süreleri 3 yıldır.
(**)14.09.2015 tarihinde yapılan Olağanüstü Genel Kurul Kararı ile seçilmiş olup, görev süreleri 1 yıldır.

Yönetim kurulu üyelerinin ihraççı dışında yürüttükleri görevler:

Adı Soyadı	Şirket	Görevi	Devam Durumu	Sermaye Payı	
				(TL)	%
Murat Ruhi Çuhadaroğlu	Çuhadaroğlu Alüminyum San.ve Tic.A.Ş.	Yönetim Kurulu Başkan Yard.	Devam Ediyor	1.463.875	%14,64
Halil Nejat Çuhadaroğlu	Çuhadaroğlu Alüminyum San.ve Tic.A.Ş.	Yönetim Kurulu Başkanı	Devam Ediyor	1.463.875	%14,64
Sevim Çuhadaroğlu	Çuhadaroğlu Alüminyum San.ve Tic.A.Ş.	Üye	Devam Ediyor	418.250	%4,2
Cemil Güngören	Çuhadaroğlu Alüminyum San.ve Tic.A.Ş.	Üye	Devam Ediyor	-	-
Dr.Mehmet Talu Uray	Çuhadaroğlu Alüminyum San.ve Tic.A.Ş.	Üye	Devam Ediyor	-	-
Murat Ruhi	Çuhadaroğlu Yapı Taahhüt	Yönetim	Devam	3.533.600	%35

05 Şubat 2015

DENİZ YATIRIM MENKUL KIYMETLER A.Ş.

Çuhadaroğlu	San.ve Tic.A.Ş.	Kurulu Başkanı	Ediyor		
Halil Nejat Çuhadaroğlu	Çuhadaroğlu Yapı Taahhüt San.ve Tic.A.Ş.	Üye	Devam Ediyor	3.533.600	%35
Sevim Çuhadaroğlu	Çuhadaroğlu Yapı Taahhüt San.ve Tic.A.Ş.	Yönetim Kurulu Başkan Yard.	Devam Ediyor	3.028.800	%30
Murat Ruhi Çuhadaroğlu	M&N Aluminium France S.A.S	Ortak	Devam Ediyor	37.500 Euro	%50
Halil Nejat Çuhadaroğlu	M&N Aluminium France S.A.S	Ortak	Devam Ediyor	37.500 Euro	%50
Halil Nejat Çuhadaroğlu	Halil Nejat Çuhadaroğlu Kültür Turizm ve Sanat İşletmeleri A.Ş.	Ortak	Devam Ediyor	100.000	%100
Rıfat Kamaşak	Yeditepe Üniversitesi	Öğretim Görevlisi	Devam Ediyor	-	-
İbrahim Doğu Öztekin	Serbest Avukat	Avukat	Devam Ediyor	-	-
İbrahim Doğu Öztekin	Yayla Enerji Üretim Turizm ve İnşaat Tic.A.Ş.	Bağımsız Yönetim Kurulu Üyesi	Devam Ediyor	-	-

14.2.2. Yönetimde söz sahibi olan personel hakkında bilgi:

Yönetim Kurulu üyeleri dışında yönetimde söz sahibi olan kişiler ve görevleri hakkında bilgiler aşağıdadır:

Adı Soyadı	Görevi	Son 5 Yılda İhraççıda Üstlendiği Görevler	Sermaye Payı	
			(TL)	(%)
Kenan Aracı	Genel Müdür	Genel Müdür	-	-
Metin Yılmaz	Genel Müdür Yardımcısı	Genel Müdür Yardımcısı	-	-
Ayşin Demirel	Genel Müdür Yardımcısı (Çuhadaroğlu Alüminyum)	Genel Müdür Yardımcısı (Çuhadaroğlu Alüminyum)	-	-

14.2.3. İhraççı son 5 yıl içerisinde kurulmuş ise ihraççının kurucuları hakkında bilgi:

Yoktur.

14.2.4. İhraççının mevcut yönetim kurulu üyeleri ve yönetimde söz sahibi olan personel ile ihraççı son 5 yıl içerisinde kurulmuş ise kurucuların birbiriyle akrabalık ilişkileri hakkında bilgi:

Yönetim Kurulu üyelerinden Murat Ruhi Çuhadaroğlu ile Halil Nejat Çuhadaroğlu kardeş olup, Sevim Çuhadaroğlu anneleridir. Diğer Yönetim Kurulu üyeleri arasında akrabalık ilişkisi bulunmamaktadır.

14.3. İhraççının yönetim kurulu üyeleri ile yönetimde söz sahibi olan personelin yönetim ve uzmanlık deneyimleri hakkında bilgi:

Murat Ruhi Çuhadaroğlu - Yönetim Kurulu Başkanı

Eğitim: 1983-1987 Lisans Syracuse Üniversitesi School Of Management Marketing

Medeni Durumu: Evli

İş tecrübesi:

1987 – 1990 Çuhadaroğlu Alüminyum Kapı Satış Departmanı Müdürü

05 Subat 2015

DENİZ YATIRIM MENKUL KIYMETLER A.Ş.

1990 –1995 Çuhadaroğlu Alüminyum Dış İlişkiler Müdürü
1995 – 1999 Çuhadaroğlu Pazarlama A.Ş ve Çuhadaroğlu Alüminyum San.ve Tic. A.Ş. Yönetim Kurulu Üyesi / Genel Koordinatör Yardımcısı
1999 – 2009 Çuhadaroğlu Metal ve Çuhadaroğlu Alüminyum Yönetim Kurulu Üyesi
2009- (devam ediyor) Dönüşümlü olarak Çuhadaroğlu Metal ve Çuhadaroğlu Alüminyum Yönetim Kurulu Başkanı ve Başkan Yardımcılığı

Halil Nejat Çuhadaroğlu - Yönetim Kurulu Başkan Yardımcısı
Eğitim: 1983-1988 Lisans Syracuse Üniversitesi Ekonomi Bölümü
1989 – 1990 Yüksek Lisans Marmara Üniversitesi İngilizce İktisat Bölümü
Medeni Durumu: Bekar
İş tecrübesi:
1989 – 1993 Çuhadaroğlu Kimya San.ve Tic. A.Ş. Pazarlama Müdürü
1993 – 1997 Çuhadaroğlu İnşaat San.ve.Tic. A.Ş. Genel Müdür Yardımcısı
1997 – 1999 Çuhadaroğlu Kimya Sanayi ve Tic. A.Ş. Genel Müdürü/Çuhadaroğlu Pazarlama A.Ş ve Çuhadaroğlu Alüminyum Yönetim Kurulu Üyesi
1999 – 2009 Çuhadaroğlu Metal San.ve Pazarlama A.Ş. ve Çuhadaroğlu Alüminyum SanYönetim Kurulu Üyesi
2009 – (devam ediyor) Dönüşümlü olarak Çuhadaroğlu Metal ve Çuhadaroğlu Alüminyum Yönetim Kurulu Başkanı ve Başkan Yardımcılığı
Cemil Güngören – Yönetim Kurulu Üyesi
Eğitim: 1958 - 1962 Lisans Ankara İktisadi ve Ticari Bilimler Akademisi Bankacılık Bölümü
Medeni Durumu: Evli
İş tecrübesi:
1962 – 1970 İş Bankası Genel Müdürlük Krediler Müdürlüğü / Grup Müdürü ve Müdür Yardımcılığı
1970 – 1977 İş Bankası Genel Müdürlük İstihbarat Müdürlüğü / Grup Müdürü ve Müdür Yardımcılığı
1977 – 1987 İş Bankası Genel Müdürlük İştirakler Müdürlüğü / Grup Müdürü ve Müdür
1987 – 1991 Destek Reasürans (İş Bankası bünyesinde) Genel Müdür
1991 – 1994 Türk Nippon Sigorta Yönetim Kurulu Üyesi
1995 – 2011 Çuhadaroğlu Alüminyum Denetçi
2011 – devam ediyor Çuhadaroğlu Alüminyum Yönetim Kurulu Üyesi
1995 – 2005 Çuhadaroğlu Kimya San. ve Tic. A.Ş. Denetçi
1995 – 1999 Çuhadaroğlu Sanayi ve Pazarlama A.Ş. Denetçi
1995 – 2007 Çuhadaroğlu İnşaat ve San. A.Ş. Denetçi
2011 – 2012 Çuhadaroğlu Yapı Denetçi
1995 Tasfiye halinde Yol – Yap İnşaat Taahhüt ve Tic.A.Ş Denetçi
1995 – 1999 Üçer İnşaat Taahhüt ve Tic. A.Ş. Denetçi
1996 – 2011 Çuhadaroğlu Holding A.Ş. Denetçi
1996 – 2006 Çuhadaroğlu Petrol ve Turizm Yatırımları A.Ş. Denetçi
1997 – 2011 Çuhadaroğlu Metal Denetçi
1999 – 2002 Çuhadaroğlu Pazarlama A.Ş. Denetçi
1998 – 2011 İnteral Alüminyum San. ve Tic. A.Ş. Denetçi

05 Subat 2016

DENİZ YATIRIM MENKUL KIYMETLER A.Ş.

2000 – 2011 Çuhadaroğlu Gayrimenkul Tic. A.Ş. Denetçi
2011 – 2013 Çuhadaroğlu Metal Yönetim Kurulu Danışmanı
2013 – (devam ediyor) Çuhadaroğlu Metal Yönetim Kurulu Üyesi

Kenan Aracı – Genel Müdür
Eğitim: 1992 – 1993 Lisans İstanbul Teknik Üniversitesi("İTÜ") Mimarlık Fakültesi Mimar
2002 – 2004 Yüksek Lisans Bahçeşehir Üniversitesi İşletme
Medeni Durumu: Evli
İş Tecrübesi:
1994 – 1997 Almanya SPS Plan Proje Geliştirme ve Uygulama Firması Mimar ve Proje Sorumlusu
1997 – 1998 Çuhadaroğlu Metal Proje Satış Sorumlusu/ Ürün Yöneticisi
1998 – 2001 Çuhadaroğlu Metal Ürün Müdürü
2001 – 2002 Çuhadaroğlu Metal Pazarlama Müdürü
2002 – 2003 Çuhadaroğlu Metal Genel Müdür Yardımcısı
2003 – 2005 Çuhadaroğlu Kimya San.ve Tic. A.Ş. Genel Müdürü
2003 – (devam ediyor) Çuhadaroğlu Metal Genel Müdürü
2009 – 2011 Çuhadaroğlu Alüminyum Yönetim Kurulu Üyesi
2011 – (devam ediyor) Çuhadaroğlu Alüminyum Genel Müdürü

Dr. Mehmet Talu Uray - Yönetim Kurulu Üyesi
Eğitim: 1974 – 1978 Lisans İTÜ Makine Mühendisliği
1980 – 1982 Yüksek Lisans İTÜ İşletme Mühendisliği
1989 – 1994 Doktora İstanbul Üniversitesi Finansman
Medeni Durumu: Evli
İş Tecrübesi:
1982 – 1987 Atlas Copco Ticaret ve San.A.Ş.Yedek Parça ve Satış Sonrası Hizmetler Müdürü
1987 – 1993 Türkiye Etap Otelleri A.Ş.Teknik Danışman Yardımcısı
1993 – 1997 Marshall Boya ve Vernik Sanayi A.Ş.
1997 – 2001 Çuhadaroğlu Kimya San. ve Tic.A.Ş.Genel Müdürü
1998 – 2001 Çuhadaroğlu Metal Genel Müdür ü
2001 – 2012 Kartonsan Karton San. ve Tic. A.Ş Genel Müdür ve Yönetim Kurulu Üyesi
Dönkasan Dönüşümlü Kağıt San. ve Tic. A.Ş. Yönetim Kurulu Üyesi
Selka İç ve Dış Tic. A.Ş. Murahhas Aza ve Yönetim Kurulu Üyesi
2013 – (devam ediyor) Çuhadaroğlu Metal San. A.Ş. Yönetim Kurulu Üyesi
Çuhadaroğlu Alüminyum Yönetim Kurulu Üyesi

Sevim Çuhadaroğlu - Yönetim Kurulu Üyesi
Eğitim: 1956 – 1957 İstanbul Güzel Sanatlar Akademisi
Medeni Durumu: Bekar
İş Tecrübesi:
1978 – 2002 Çuhadaroğlu Pazarlama A.Ş. Yönetim Kurulu Üyesi
1978 – (devam ediyor) Çuhadaroğlu Alüminyum Yönetim Kurulu Üyesi
1996 – 2012 Çuhadaroğlu Holding A.Ş. Yönetim Kurulu Üyesi

05 Subat 2013
DENİZ YATIRIM MENKUL KIYMETLER A.Ş.

2003 – (devam ediyor) Çuhadaroğlu Metal Yönetim Kurulu Üyesi

Dr. Metin Yılmaz – Genel Müdür Yardımcısı

Eğitim: 1983 – 1988 Lisans Boğaziçi Üniversitesi / Makine Mühendisliği
1988 – 1991 Yüksek Lisans Boğaziçi Üniversitesi / Makine Mühendisliği
1991 – 1997 Doktora Boğaziçi Üniversitesi / Makine Mühendisliği

Medeni Durumu: Evli

İş Tecrübesi:

1989 – 1997 Boğaziçi Üniversitesi Makine Mühendisliği Bölümü/ Araştırma Görevlisi
1992 – 1993 CEMEF, Fransa/Konuk Araştırmacı
1993 – 1995 TÜBİTAK-MAM, Kocaeli / Konuk Araştırmacı
1997 – 1998 Institut Polytechnique de Grenoble- GPM2, Fransa / Post Doktora
1998 – 2003 Çuhadaroğlu Metal / Fabrika Müdürü
2001 – 2005 Boğaziçi Üniversitesi Makine Mühendisliği Bölümü / Part-time Öğretim Üyesi
2003 – (devam ediyor) Çuhadaroğlu Metal / Genel Müdür Yardımcısı

Doç. Dr. Rıfat Kamaşak – Bağımsız Yönetim Kurulu Üyesi

Eğitim : 1986 – 1990 Lisans İstanbul Üniversitesi/ İktisat Fakültesi
1991 – 1992 Yüksek Lisans İstanbul Üniversitesi/ İşletme İktisadi Enstitüsü
1996 – 1997 Yüksek Lisans Middlesex University Business School/ Birleşik Krallık
2005 – 2007 Yüksek Lisans Durham University Business School/ Birleşik Krallık
1999 – 2004 Doktora İstanbul Üniversitesi, Yönetim ve Organizasyon A.B.D.
2009 – 2014 Doktora Exeter University Business School, Birleşik Krallık

Medeni Durumu : Bekar

İş Tecrübesi :

1991 – 1992 BP Petrolleri A.Ş., Araştırmacı ve Pazar Analisti
1992 – 1994 Kamaşak Halıcılık Ltd. Şti., Satınalma ve Pazarlama Yöneticisi
2000 – 2005 Kamaşak Halıcılık Ltd. Şti., Yönetici Ortak
2005 – 2008 Ülker Grubu, Dikey Kurumsal A.Ş., Proje Koordinatörü ve Yönetim Danışmanı
2008 – 2012 Yeditepe Üniversitesi, Ticari Bilimler Fakültesi, Uluslararası Ticaret ve İşletmecilik Bölümü Başkan Yardımcısı
2012 – (devam ediyor)Yeditepe Üniversitesi, Ticari Bilimler Fakültesi, Turizm ve Otel İşletmeciliği Bölümü Başkanı
2013 – 2015 Yeditepe Üniversitesi, Sosyal Bilimler Enstitüsü Müdür Yardımcısı
2015 – (devam ediyor) Yeditepe Üniversitesi, Uygulamalı Bilimler Yüksekokulu Müdürü

Av. İbrahim Doğu Öztekin – Bağımsız Yönetim Kurulu Üyesi

Eğitim : 1992 – 1997 Lisans İstanbul Üniversitesi,/Hukuk Fakültesi

Medeni Durumu:Evli

İş Tecrübesi :

1999 – 2000 İstanbul'da faaliyet gösteren bir hukuk bürosunda Avukat

05 Subat 2013

DENİZ YATIRIM MENKUL KIYMETLER A.Ş.

2001 – 2004 Özalp & Öztekin Hukuk Bürosu, Ortak Avukat
2004 – (devam ediyor) Öztekin & Co. Hukuk Bürosu, Yönetici Ortak – Avukat
(devam ediyor) Yayla Enerji Üretim Turizm ve İnşaat Tic.A.Ş / Bağımsız Yönetim Kurulu Üyesi

Ayşin Demirel – Çuhadaroğlu Alüminyum Genel Müdür Yardımcısı
Eğitim : 1975 – 1980 Mimar Sinan Üniversitesi Mimarlık Yüksek Okulu
Medeni Durum: Bekar

İş Tecrübesi:
1980 – 1981 Mimar Yıldırım Sağlıkaya Mimarlık Ofisi
1981 – 1982 Mimar Ertur Yener Mimarlık Ofisi
1982 – 1984 Çuhadaroğlu Alüminyum /CCCC Projesi Satınalma Sorumlusu
1984 – 1986 Çuhadaroğlu Alüminyum /Met Holding Ramada Otel Proje Yöneticisi
1986 – 1991 Çuhadaroğlu Alüminyum / Şantiye Departmanı, Şantiye Şefi
1991 – 1997 Çuhadaroğlu Alüminyum /Proje Departmanı Şefi
1997 – 2005 Çuhadaroğlu Alüminyum / Proje Departman Müdürü
2005 – (devam ediyor) Çuhadaroğlu Alüminyum / Genel Müdür Yardımcısı

14.4. Yönetim kurulu üyeleri ile yönetimde söz sahibi olan personelin son durum da dahil olmak üzere son beş yılda, yönetim ve denetim kurullarında bulunduğu veya ortağı olduğu bütün şirketlerin unvanları, bu şirketlerdeki sermaye payları ve bu yönetim ve denetim kurullarındaki üyeliğinin veya ortaklığının halen devam edip etmediğine dair bilgi:

Adı Soyadı	Şirket	Son 5 Yılda Üstlendiği Görevler	Devam Durumu	Sermaye Payı	
				(TL)	%
Murat Ruhi Çuhadaroğlu	Çuhadaroğlu Metal	Yönetim Kurulu Başkanı	Devam Ediyor	27.130.632	43,76
Halil Nejat Çuhadaroğlu	Çuhadaroğlu Metal	Yönetim Kurulu Başkan Yard.	Devam Ediyor	27.130.632	43,76
Sevim Çuhadaroğlu	Çuhadaroğlu Metal	Yönetim Kurulu Üyesi	Devam Ediyor	7.738.736	12,48
Cemil Güngören	Çuhadaroğlu Metal	Yönetim Kurulu Üyesi, Riskin Erken Saptanması Komitesi Üyesi	Devam Ediyor	-	-
Dr. Mehmet Talu Uray	Çuhadaroğlu Metal	Yönetim Kurulu Üyesi, Kurumsal Yönetim Komitesi Üyesi	Devam Ediyor	-	-
İbrahim Doğu Öztekin	Çuhadaroğlu Metal	Bağımsız Yönetim Kurulu Üyesi, Denetim Komitesi Üyesi,	Devam Ediyor	-	-

05 Şubat 2013
DENİZ YATIRIM MENKUL KIYMETLER A.Ş.

		Kurumsal Yönetim Komitesi Başkanı			
Rıfat Kamaşak	Çuhadaroğlu Metal	Bağımsız Yönetim Kurulu Üyesi, Denetim Komitesi Başkanı, Riskin Erken Saptanması Komitesi Başkanı	Devam Ediyor	-	-
Murat Ruhi Çuhadaroğlu	Çuhadaroğlu Alüminyum	Yönetim Kurulu Başkan Yard.	Devam Ediyor	1.463.875	%14,64
Halil Nejat Çuhadaroğlu	Çuhadaroğlu Alüminyum	Yönetim Kurulu Başkanı	Devam Ediyor	1.463.875	%14,64
Sevim Çuhadaroğlu	Çuhadaroğlu Alüminyum	Yönetim Kurulu Üyesi	Devam Ediyor	418.250	%4,2
Cemil Güngören	Çuhadaroğlu Alüminyum.	Yönetim Kurulu Üyesi	Devam Ediyor	-	-
Dr. Mehmet Talu Uray	Çuhadaroğlu Alüminyum	Yönetim Kurulu Üyesi	Devam Ediyor	-	-
Murat Ruhi Çuhadaroğlu	Çuhadaroğlu Yapı Taahhüt	Yönetim Kurulu Başkanı	Devam Ediyor	3.533.600	%35
Halil Nejat Çuhadaroğlu	Çuhadaroğlu Yapı Taahhüt	Yönetim Kurulu Üyesi	Devam Ediyor	3.533.600	%35
Sevim Çuhadaroğlu	Çuhadaroğlu Yapı Taahhüt	Yönetim Kurulu Başkan Yard.	Devam Ediyor	3.028.800	%30
Murat Ruhi Çuhadaroğlu	M&N Aluminium	-	Devam Ediyor	37.500 euro	%50
Halil Nejat Çuhadaroğlu	M&N Aluminium	Yönetim Kurulu Başkanı	Devam Ediyor	37.500 euro	%50
Dr. Mehmet Talu Uray	Kartonsan Karton San. ve Tic. A.Ş Dönkasan Dönüşümlü Kağıt San. ve Tic. A.Ş Selka İç ve Dış Tic. A.Ş.	Genel Müdür ve Yönetim Kurulu Üyesi Yönetim Kurulu Üyesi Murahhas Aza ve Yönetim Kurulu Üyesi	Devam Etmiyor	-	-
Cemil Güngören	Çuhadaroğlu Alüminyum Çuhadaroğlu Metal Çuhadaroğlu Gayrimenkul Tic.A.Ş. İnteral Alü. San. ve Tic. A.Ş. Çuhadaroğlu Holding A.Ş Çuhadaroğlu Yapı	Denetçi ve Yönetim Kurulu Danışmanı	Devam Etmiyor	-	-
Halil Nejat Çuhadaroğlu	Halil Nejat Çuhadaroğlu Kültür Turizm ve Sanat İşletmeleri	Ortak	Devam Ediyor	100.000	%100

05 Subat 2016

DENİZ YATIRIM MENKUL KIYMETLER A.Ş.

	A.Ş.				
İbrahim Doğu Öztekin	Yayla Enerji Üretim Turizm ve İnşaat Tic.A.Ş.	Bağımsız Yönetim Kurulu Üyesi	Devam Ediyor	-	-
Kenan Aracı	Çuhadaroğlu Alüminyum Çuhadaroğlu Metal	Genel Müdür	Devam Ediyor	-	-
Dr. Metin Yılmaz	Çuhadaroğlu Metal	Genel Müdür Yardımcısı	Devam Ediyor	-	-
Ayşin Demirel	Çuhadaroğlu Alüminyum	Genel Müdür Yardımcısı	Devam Ediyor	-	-

Yönetim kurulu üyelerinin, sıkı düzenlemeye tabi olmayan yerlerde kurulmuş ortaklıklarda pay sahibi değillerdir.

14.5. Son 5 yılda, ihraççının yönetim kurulu üyeleri ile yönetimde yetkili olan personelden alınan, ilgili kişiler hakkında sermaye piyasası mevzuatı, 5411 sayılı Bankacılık Kanunu ve/veya Türk Ceza Kanununun 53 üncü maddesinde belirtilen süreler geçmiş olsa bile; kasten işlenen bir suçtan dolayı beş yıl veya daha fazla süreyle hapis cezasına ya da zimmet, irtikâp, rüşvet, hırsızlık, dolandırıcılık, sahtecilik, güveni kötüye kullanma, hileli iflas, ihaleye fesat karıştırma, verileri yok etme veya değiştirme, banka veya kredi kartlarının kötüye kullanılması, kaçakçılık, vergi kaçakçılığı veya haksız mal edinme suçlarından dolayı alınmış cezai kovuşturma ve/veya hükümlülüğünün ve ortaklık işleri ile ilgili olarak taraf olunan dava konusu hukuki uyuşmazlık ve/veya kesinleşmiş hüküm bulunup bulunmadığına dair bilgi:
Yoktur.

14.6. Son 5 yılda, ihraççının mevcut yönetim kurulu üyeleri ile yönetimde söz sahibi olan personele ilişkin yargı makamlarınca, kamu idarelerince veya meslek kuruluşlarınca kamuya duyurulmuş davalar/suç duyuruları ve yaptırımlar hakkında bilgi:
Yoktur.

14.7. Son 5 yılda, ortaklığın mevcut yönetim kurulu üyeleri ile yönetimde söz sahibi olan personelin, yönetim ve denetim kurulu üyeleri ile yönetimde söz sahibi olduğu şirketlerin iflas, kayyuma devir ve tasfiyeleri hakkında ayrıntılı bilgi:
Çuhadaroğlu Metal'in Yönetim Kurulu'nda yer alan Halil Nejat Çuhadaroğlu ve Murat Ruhi Çuhadaroğlu'nun ortağı oldukları M&N Aluminium Deutschland GmbH aldığı ilk projelerde belli bir karlılığa ulaşmış ancak daha sonra alınan projelerdeki 2 işverenin iflas etmesi ve alacakların tahsil edilememesi, Almanya'da 2003-2004 yıllarında ortaya çıkan ekonomik kriz, ülkede yatırımların azalması sebebiyle yeni iş alınamaması ve artan işgücü maliyeti gibi sebeplerle M&N Aluminium Deutschland GmbH'ın iflasının istenmesine karar verilmiştir. M&N Aluminium Deutschland GmbH, 2008 yılında iflas talebi ile mahkemeye başvurmuş ve 2012 yılında firmanın iflasına yetkili makamlarca uygunluk verilmiştir.

14.8. Son 5 yılda, ortaklığın mevcut yönetim kurulu üyeleri ile yönetimde söz sahibi olan personelin herhangi bir ortaklıktaki yönetim ve denetim kurulu üyeliğine veya ihraççıdaki diğer yönetim görevlerine, mahkemeler veya kamu otoriteleri tarafından son verilip verilmediğine dair ayrıntılı bilgi:
Yoktur.

05 Subat 2013

DENİZ YATIRIM MENKUL KIYMETLER A.Ş.

14.9. Yönetim kurulu üyeleri, yönetimde söz sahibi personel ile ihraççı son 5 yıl içerisinde kurulmuş ise kurucuların ihraççıya karşı görevleri ile şahsi çıkarları arasındaki çıkar çatışmalarına ilişkin bilgi:

Şirket Yönetim Kurulu'nda görev alan Murat Ruhi Çuhadaroğlu ve Halil Nejat Çuhadaroğlu'nun sahip oldukları Fransa'da kurulu M&N Aluminium France S.A.S. şirketi yurtdışında Çuhadaroğlu Alüminyum ile benzer nitelikte alüminyum doğrama taahhüt konusunda faaliyet göstermektedir.

Çuhadaroğlu Metal Yönetim Kurulu, 08.01.2016 tarih ve 1 sayılı toplantısında; Çuhadaroğlu Metal'in ortaklarının pay sahibi olduğu M&N Aluminium şirketine ait payların Çuhadaroğlu Metal ve/veya bağlı ortaklıkları/iştirakleri tarafından satın alınmamasına karar vermiştir.

Murat Ruhi Çuhadaroğlu ve Halil Nejat Çuhadaroğlu, 22/01/2016 tarihinde vermiş oldukları beyanlarda; hissedarları oldukları M&N Aluminium şirketini, Çuhadaroğlu Metal paylarının Borsa İstanbul A.Ş.'de işlem görmeye başladığı tarihten itibaren 3 yıl (üç yıl) içinde tasfiye edilmesi için gerekli yükümlülüklerini yerine getireceklerini veya Çuhadaroğlu Metal ve/veya Çuhadaroğlu Metal bağlı ortaklıkları ve/veya Çuhadaroğlu Metal iştirakleri dışındaki 3. kişilere satacaklarını beyan ve taahhüt etmişlerdir.

Çuhadaroğlu Metal Yönetim Kurulu, 22/01/2016 tarih ve 4 sayılı toplantısında;

Çuhadaroğlu Metal'in ortaklarından Murat Ruhi Çuhadaroğlu ve Halil Nejat Çuhadaroğlu'nun sahibi olduğu ve Fransa'da faaliyetlerini sürdürmekte olan M&N Aluminium France S.A.S.'ne Çuhadaroğlu Metal halka arzına ilişkin izahnamenin Şirket tarafından imzalandığı tarihten itibaren nakdi veya gayri nakdi fon kullandırılmamasına karar vermiştir.

Çuhadaroğlu Alüminyum Yönetim Kurulu, 22/01/2016 tarih ve 1 sayılı toplantısında;

Çuhadaroğlu Metal ve Çuhadaroğlu Alüminyum ortaklarından Murat Ruhi Çuhadaroğlu ve Halil Nejat Çuhadaroğlu'nun pay sahibi olduğu ve Fransa'da faaliyetlerini sürdürmekte olan M&N Aluminium France S.A.S.'ne Çuhadaroğlu Metal'in halka arzına ilişkin izahnamenin Şirket tarafından imzalandığı tarihten itibaren nakdi veya gayri nakdi fon kullandırılmamasına karar vermiştir.

Çuhadaroğlu Alüminyum'un, M&N Aluminium France S.A.S ("M&N Aluminium")'dan, 22/01/2016 tarihi itibari ile 2.100.000 Euro anapara, 41.141 Euro faiz olmak üzere toplam 2.141.141 Euro alacağı bulunmaktadır. (30.09.2015 tarihi itibariyle Çuhadaroğlu Alüminyum'un M&N Aluminium'dan olan alacak tutarı 5.693.933 TL)

Bu alacakla ilgili olarak Murat Ruhi Çuhadaroğlu ve Halil Nejat Çuhadaroğlu, 22/01/2016 Sermaye Piyasası Kurulu'na hitaben tarihinde vermiş oldukları beyan aşağıda yer almaktadır.

"Çuhadaroğlu Alüminyum Sanayi ve Ticaret A.Ş.'nin ("Çuhadaroğlu Alüminyum"), hissedarı olduğumuz M&N Aluminium France S.A.S ("M&N Aluminium") şirketinden, taahhüt tarihi itibari ile 2.100.000 Euro anapara, 41.141 Euro faiz olmak üzere toplam 2.141.141 Euro alacağı bulunmaktadır.

2.141.141 Euro toplam alacak, Çuhadaroğlu Metal Sanayi ve Pazarlama A.Ş.'nin paylarının Borsa İstanbul A.Ş.'de işlem gördüğü tarihten itibaren 3 yıl içinde, işlem görme tarihinden ödeme tarihine kadar anaparaya işleyecek faizi ile birlikte Çuhadaroğlu Alüminyum'a

05 Subat 2016

DENİZ YATIRIM MENKUL KIYMETLER A.Ş.

ödenecektir. Belirtilen süre içinde M&N Aluminium veya tarafımızdan yapılacak olan kısmı ödemeler öncelikle anaparadan mahsup edilecektir.

3 yıllık süre içinde alacağın ödenmemesi veya aynı süre içinde M&N Aluminium'un tasfiye edilmesi/satılması durumunda, M&N Aluminium tarafından taahhüt konusu borcun ödenmemesi halinde, M&N Aluminium'un Çuhadaroğlu Alüminyum'a olan bakiye borcunu, Borsa İstanbul A.Ş.'de işlem görmeye başladığı tarihten ödeme tarihine kadar işleyecek faiziyle birlikte, müştereken ve müteselsilen tarafımızca derhal ödeneceğini,

Taahhüdümüzün teminatını teşkil etmek üzere Çuhadaroğlu Alüminyum'a 2.141.141 Euro bedelli kambiyo senedi vereceğimizi,

3 yıllık süre zarfında, Çuhadaroğlu Alüminyum'un Bankalardan kullanmış olduğu mevcut kredi faizleri içinde, en yüksek kredi faiz oranı esas alınmak sureti ile anaparaya faiz işletilecektir. İşletilecek faizler nedeni ile verilen kambiyo senetlerinin yetersiz kalması halinde, her yılın sonunda Çuhadaroğlu Alüminyum'a o yıla ait ilave kambiyo senedi vereceğimizi kabul, beyan ve taahhüt ederiz."

İhraççı Bilgi Dokümanı'nın 7.1 ve 14.9 maddelerinde ve Sermaye Piyasası Aracı Notu'nun 7,3 maddesinde belirtilen "kabul, beyan, taahhüt yazıları" ile bunlara ek olarak verilen "kambiyo senetleri" İhraççı Bilgi Dokümanı ve Sermaye Piyasası Aracı Notu tarihi tatibariyle Şirket tarafından teslim alınmış ve ilgili kayıtlarda Şirket tarafından izlenmektedir.

Yakuplu Mahallesi Hürriyet Bulvarı No:6-8 Beylikdüzü, İstanbul adresinde bulunan Çuhadaroğlu Metal ve Çuhadaroğlu Alüminyum'un üretim yapmış olduğu tesisler ve idari binaların 39.241 m^2'si Şirket ortakları olan Murat Ruhi Çuhadaroğlu, Halil Nejat Çuhadaroğlu ve Sevim Çuhadaroğlu'na, 6.003 m^2'si Çuhadaroğlu Metal'e ve 11.720 m^2'si Çuhadaroğlu Yapı'ya aittir. 39.241 m^2 büyüklüğündeki yerin kira kontratları 01.01.2016 tarihinden itibaren 10 yıllık olarak düzenlenmiştir. Ayrıca Çuhadaroğlu Yapı'nın sahibi olduğu ve Çuhadaroğlu Alüminyum'a kiraladığı 11.720 m^2 büyüklüğündeki arsanın kira kontratı 01.04.2015 tarihinden itibaren 1 yıldır.

Kiralamaların detayı aşağıdaki tablolarda gösterilmiştir:

Kiralayan	Kiracı	Cinsi	Aylık Kira Bedeli (TL) - Stopaj Dahil	Kira Süresi	Başlangıç Tarihi
Sevim Çuhadaroğlu	Çuhadaroğlu Metal	Üretim Fabrika Binası	30.600 TL	10 Yıl	01.01.2016
Halil Nejat Çuhadaroğlu	Çuhadaroğlu Metal	Üretim Fabrika Binası	45.900 TL	10 Yıl	01.01.2016
Murat Ruhi Çuhadaroğlu	Çuhadaroğlu Metal	Üretim Fabrika Binası	45.900 TL	10 Yıl	01.01.2016
Halil Nejat Çuhadaroğlu	Çuhadaroğlu Metal	Ofis Binası	8.100 TL	10 Yıl	01.01.2016
Murat Ruhi Çuhadaroğlu	Çuhadaroğlu Metal	Ofis Binası	8.100 TL	10 Yıl	01.01.2016

05 Subat 2016 DENIZ YATIRIM MENKUL KIYMETLER A.Ş.

Sevim Çuhadaroğlu	Çuhadaroğlu Metal	Ofis Binası	5.400 TL	10 Yıl	01.01.2016
Sevim Çuhadaroğlu	Çuhadaroğlu Alüminyum	Üretim Fabrika Binası	7.820 TL	10 Yıl	01.01.2016
Halil Nejat Çuhadaroğlu	Çuhadaroğlu Alüminyum	Üretim Fabrika Binası	11.715 TL	10 Yıl	01.01.2016
Murat Ruhi Çuhadaroğlu	Çuhadaroğlu Alüminyum	Üretim Fabrika Binası	11.715 TL	10 Yıl	01.01.2016
Sevim Çuhadaroğlu	Çuhadaroğlu Alüminyum	Ofis Binası	1.030 TL	10 Yıl	01.01.2016
Halil Nejat Çuhadaroğlu	Çuhadaroğlu Alüminyum	Ofis Binası	1.570 TL	10 Yıl	01.01.2016
Murat Ruhi Çuhadaroğlu	Çuhadaroğlu Alüminyum	Ofis Binası	1.570 TL	10 Yıl	01.01.2016

Kiralayan	Kiracı	Cinsi	Aylık Kira Bedeli (TL) KDV Dahil	Kira Müddeti	Başlangıç Tarihi
Çuhadaroğlu Yapı*	Çuhadaroğlu Alüminyum	Açık Alan	11.800 TL	1 Yıl	01.04.2015

*Çuhadaroğlu Yapı ortakları, Çuhadaroğlu Metal'in ortaklarıyla aynı kişilerdir.

14.9.1. Yönetim kurulu üyeleri, yönetimde söz sahibi personel ile ihraççı son 5 yıl içerisinde kurulmuş ise kurucuların yönetim kurulunda veya üst yönetimde görev almaları için, ana hissedarlar, müşteriler, tedarikçiler veya başka kişilerle yapılan anlaşmalar hakkında bilgi:

Yoktur.

14.9.2. İhraççının çıkardığı ve yönetim kurulu üyeleri, yönetimde söz sahibi personel ile ihraççı son 5 yıl içerisinde kurulmuş ise kurucuların sahip olduğu sermaye piyasası araçlarının satışı konusunda belirli bir süre için bu kişilere getirilmiş sınırlamalar hakkında ayrıntılı bilgi:

Yoktur.

15. ÜCRET VE BENZERİ MENFAATLER

15.1. Son yıllık hesap dönemi itibariyle ihraççının yönetim kurulu üyeleri ile yönetimde söz sahibi personelinin; ihraççı ve bağlı ortaklıklarına verdikleri her türlü hizmetler için söz konusu kişilere ödenen ücretler (şarta bağlı veya ertelenmiş ödemeler dahil) ve sağlanan benzeri menfaatler:

2014 yılı hesap dönemi itibarıyla;

Yönetim Kurulu üyelerine ödenen ücretler ve benzeri menfaatler toplamı 240.000 TL

Yönetimde söz sahibi personele ödenen ücretler ve benzeri menfaatler toplamı 1.559.586 TL'dir.

05 Subat 2015

DENİZ YATIRIM MENKUL KIYMETLER A.Ş.

15.2. Son yıllık hesap dönemi itibariyle ihraççının yönetim kurulu üyeleri ile yönetimde söz sahibi personeline emeklilik aylığı, kıdem tazminatı veya benzeri menfaatleri ödeyebilmek için ihraççının veya bağlı ortaklıklarının ayırmış olduğu veya tahakkuk ettirdikleri toplam tutarlar:

Yürürlükteki İş Kanunu hükümleri uyarınca, çalışanlardan kıdem tazminatına hak kazanacak şekilde iş sözleşmesi sona erenlere, hak kazandıkları yasal kıdem tazminatlarının ödenmesi yükümlülüğü vardır. Şirketin Yönetim Kurulu üyelerine huzur hakkı ödenmesi sebebiyle kıdem tazminatı karşılığı ayrılmamaktadır.

31.12.2014 itibariyle yönetimde söz sahibi personel için ayrılan kıdem tazminatı tutarı 166.134 TL'dir.

2015 yılının ilk 9 aylık döneminde yönetimde söz sahibi personel için ayrılan kıdem tazminatı tutarı 188.188 TL'dir.

16. YÖNETİM KURULU UYGULAMALARI

16.1. İhraççının yönetim kurulu üyeleri ile yönetimde söz sahibi olan personelin görev süresi ile bu görevde bulunduğu döneme ilişkin bilgiler:

Adı Soyadı	Son 5 Yılda İhraççıda Üstlendiği Görevler	Görev Süresi / Kalan Görev Süresi
Murat Ruhi Çuhadaroğlu*	Yönetim Kurulu Başkanı/ Yönetim Kurulu Başkan Yardımcısı	3 Yıl / 2 Yıl 3 Ay
Halil Nejat Çuhadaroğlu*	Yönetim Kurulu Başkanı/ Yönetim Kurulu Başkan Yardımcısı	3 Yıl / 2 Yıl 3 Ay
Sevim Çuhadaroğlu*	Yönetim Kurulu Üyesi	3 Yıl / 2 Yıl 3 Ay
Cemil Güngören*	Denetçi, Yönetim Kurulu Danışmanı, Yönetim Kurulu Üyesi, Riskin Erken Saptanması Komitesi Üyesi	3 Yıl / 2 Yıl 3 Ay
Dr. Mehmet Talu Uray*	Yönetim Kurulu Üyesi, Kurumsal Yönetim Komitesi Üyesi	3 Yıl / 2 Yıl 3 Ay
Rıfat Kamaşak**	Bağımsız Yönetim Kurulu Üyesi, Denetim Komitesi Başkanı, Riskin Erken Saptanması Komitesi Başkanı	1 Yıl / 8 Ay
İbrahim Doğu Öztekin**	Bağımsız Yönetim Kurulu Üyesi, Denetim Komitesi Üyesi, Kurumsal Yönetim Komitesi Başkanı	1 Yıl / 8 Ay
Kenan Aracı	Genel Müdür	Süresiz
Metin Yılmaz	Genel Müdür Yardımcısı	Süresiz
Ayşin Demirel	Çuhadaroğlu Alüminyum Genel Müdür Yardımcısı	Süresiz

(*) 29.04.2015 tarihinde yapılan Olağan Genel Kurul Kararı ile seçilmiş olup, görev süreleri 3 yıldır.
(**)14.09.2015 tarihinde yapılan Olağanüstü Genel Kurul Kararı ile seçilmiş olup, görev süreleri 1 yıldır.

05 Subat 2016

16.2. Son yıllık hesap dönemi itibariyle ihraççı ve bağlı ortaklıkları tarafından, yönetim kurulu üyelerine ve yönetimde söz sahibi personele, iş ilişkisi sona erdirildiğinde yapılacak ödemelere/sağlanacak faydalara ilişkin sözleşmeler hakkında bilgi:

Şirket'in yönetim kurulu üyelerinin ve yönetimde söz sahibi personelinin iş akdinin ortaklık tarafından feshedilmesi durumunda 4857 sayılı İş Kanunu çerçevesinde kıdem ve ihbar tazminatı, hak edilmiş izin ücreti vb. ödeme yükümlülüğü ile iş sözleşmesinden kaynaklı ödeme yükümlülüğü doğabilecektir.

16.3. İhraççının denetimden sorumlu komite üyeleri ile diğer komite üyelerinin adı, soyadı ve bu komitelerin görev tanımları:

Denetim Komitesi

Rıfat Kamaşak – Bağımsız Yönetim Kurulu Üyesi (Başkan)

İbrahim Doğu Öztekin – Bağımsız Yönetim Kurulu Üyesi (Üye)

Denetimden Sorumlu Komite'nin görevleri aşağıdaki şekilde belirlenmiştir.

(1) Şirketin muhasebe sistemi, finansal bilgilerinin kamuya açıklanması, bağımsız denetimi ve şirketin iç kontrol ve iç denetim sisteminin işleyişinin ve etkinliğinin gözetimini yapmak;

(2) Bağımsız denetim kuruluşunun seçimi, bağımsız denetim sözleşmelerinin hazırlanarak bağımsız denetim sürecinin başlatılması ve bağımsız denetim kuruluşunun her aşamadaki çalışmalarının denetimden sorumlu komitenin gözetiminde gerçekleştirilmesi;

(3) Şirketin hizmet alacağı bağımsız denetim kuruluşu ile bu kuruluşlardan alınacak hizmetlerin belirlenmesi ve yönetim kurulunun onayına sunulması;

(4) Şirketin muhasebe ve iç kontrol sistemi ile bağımsız denetimiyle ilgili olarak şirkete ulaşan şikayetlerin incelenmesi, sonuca bağlanması, şirket çalışanlarının, şirketin muhasebe ve bağımsız denetim konularındaki bildirimlerinin gizlilik ilkesi çerçevesinde değerlendirilmesi konularında uygulanacak yöntem ve kriterlerin belirlenmesi;

(5) Kamuya açıklanacak yıllık ve ara dönem finansal tabloların şirketin izlediği muhasebe ilkeleri ile gerçeğe uygunluğuna ve doğruluğuna ilişkin değerlendirilmesi; şirketin sorumlu yöneticileri ve bağımsız denetçilerinin görüşlerini alarak kendi değerlendirmeleriyle birlikte yönetim kuruluna yazılı olarak bildirilmesi;

(6) En az üç ayda bir olmak üzere yılda en az dört kere toplanarak toplantı sonuçları tutanağa bağlamak ve alınan kararları yönetim kuruluna sunmak;

(7) Faaliyetleri ve toplantı sonuçları hakkında yıllık faaliyet raporunda açıklama yapılması; ve hesap dönemi içinde yönetim kuruluna kaç kez yazılı bildirimde bulunulduğunun yıllık faaliyet raporunda belirtilmesi;

(8) Kendi görev ve sorumluluk alanıyla ilgili tespitlerinin ve konuya ilişkin değerlendirmelerinin ve önerilerinin derhal yönetim kuruluna yazılı olarak bildirilmesi.

Kurumsal Yönetim Komitesi

İbrahim Doğu Öztekin – Bağımsız Yönetim Kurulu Üyesi (Başkan)

Dr. Mehmet Talu Uray – İcracı Olmayan Yönetim Kurulu Üyesi (Üye)

Fatma Bilecen – Yatırımcı ilişkileri Yöneticisi (Üye)

05 Subat 2013

DENİZ YATIRIM MENKUL KIYMETLER A.Ş.

Kurumsal Yönetim Komitesi'nin görevleri aşağıdaki şekilde belirlenmiştir

(1) Şirkette kurumsal yönetim ilkelerinin uygulanıp uygulanmadığının, uygulanmıyor ise gerekçesinin ve bu prensiplere tam olarak uymama dolayısıyla meydana gelen çıkar çatışmalarının tespit edilmesi ve yönetim kuruluna kurumsal yönetim uygulamalarını iyileştirici tavsiyelerde bulunulması;

(2) Yatırımcı ilişkileri bölümünün çalışmalarının gözetilmesi;

(3) Şirketimiz bünyesinde ayrı bir Aday Gösterme Komitesi oluşturuluncaya kadar, aday gösterme komitesi yerine olmak üzere (a) Yönetim kurulu ve idari sorumluluğu bulunan yöneticilik pozisyonları için uygun adayların saptanması, değerlendirilmesi ve eğitilmesi konularında şeffaf bir sistemin oluşturulması ve bu hususta politika ve stratejiler belirlenmesi konularında çalışmalar yapılması; ve (b) yönetim kurulunun yapısı ve verimliliği hakkında düzenli değerlendirmeler yaparak bu konularda yapılabilecek değişikliklere ilişkin tavsiyelerinin yönetim kuruluna sunulması;

(4) Şirketimiz bünyesinde ayrı bir Ücret Komitesi oluşturuluncaya kadar, ücret komitesi yerine olmak üzere; (a) Yönetim kurulu üyelerinin ve idari sorumluluğu bulunan yöneticilerin ücretlendirilmesinde kullanılacak ilke, kriter ve uygulamaların şirketin uzun vadeli hedeflerini dikkate alarak belirlenmesi ve bunların gözetiminin yapılması; ve (b) Ücretlendirmede kullanılan kriterlere ulaşma derecesi dikkate alınarak, yönetim kurulu üyelerine ve idari sorumluluğu bulunan yöneticilere verilecek ücretlere ilişkin önerilerinin yönetim kuruluna sunulması.

Ayrıca, Şirket Yönetim Kurulunca, Yönetim Kurulu bünyesinde ayrıca bir Aday Gösterme Komitesi ve Ücret Komitesi oluşturulmamasına ve bu iki komitenin görevlerinin Kurumsal Yönetim Komitesi tarafından yerine getirilmesine karar verilmiştir.

Riskin Erken Saptanması Komitesi

Rıfat Kamaşak – Bağımsız Yönetim Kurulu Üyesi (Başkan)

Cemil Güngören – İcracı Olmayan Yönetim Kurulu Üyesi (Üye)

Riskin Erken Saptanması Komitesi'nin görevleri;

(1) Şirketin varlığını, gelişmesini ve devamını tehlikeye düşürebilecek risklerin erken teşhisi, tespit edilen risklerle ilgili gerekli önlemlerin alınması ve riskin yönetilmesi amacıyla çalışmalar yapmak;

(2) Risk yönetim sistemlerini en az yılda bir kez gözden geçirmektir.

16.4. İhraççının Kurulun kurumsal yönetim ilkeleri karşısındaki durumunun değerlendirilmesi hakkında açıklama:

Çuhadaroğlu Metal'in Esas Sözleşmesi'nin 3. maddesinde yer alan "Amaç ve Konu" maddesine göre;

"İşbu madde kapsamında Şirket tarafından gerçekleştirilen iş, işlem ve faaliyetler bakımından yatırımcıların yatırım kararlarını etkileyebilecek nitelikteki işlemlerde sermaye piyasası mevzuatı uyarınca yatırımcıların aydınlatılmasını teminen Sermaye Piyasası Kurulu'nun

kamunun aydınlatılmasına ilişkin düzenlemeleri uyarınca yapılması zorunlu açıklamalar yapılacaktır. Ayrıca söz konusu iş, işlem ve faaliyetler bakımından Sermaye Piyasası Kanunu'nun örtülü kazanç aktarımı yasağına ilişkin düzenlemeleri saklıdır."

Çuhadaroğlu Metal'in Esas Sözleşmesi'nin 10. maddesinde yer alan "Yönetim Kurulunun" maddesine göre;

"Şirket'in işleri ve idaresi, genel kurul tarafından Sermaye Piyasası mevzuatı ve Türk Ticaret Kanunu hükümlerine göre seçilecek en az 5 en çok 9 üyeden oluşacak bir yönetim kurulu tarafından yürütülür. Yönetim kurulu üye sayısı, her durumda 5 üyeden az olmamak koşulu ile yönetim kurulu üyelerinin verimli ve yapıcı çalışmalar yapmalarına, hızlı ve rasyonel kararlar almalarına ve komitelerin oluşumuna ve çalışmalarını etkin bir şekilde organize etmelerine imkan sağlayacak şekilde genel kurul tarafından belirlenir.

Yönetim kurulunun 5 üyeden oluşması halinde 2 üye, 6 veya 7 üyeden oluşması halinde 3 üye, 8 veya 9 üyeden oluşması halinde 4 üye A grubu nama yazılı pay sahiplerinin göstereceği adaylar arasından seçilir.

Yönetim Kurulu'nda görev alacak bağımsız üyelerin sayısı ve nitelikleri Sermaye Piyasası Kurulu'nun Kurumsal Yönetime ilişkin düzenlemelerine göre tespit edilir.

(...)

Yönetim Kurulunun görev ve sorumluluklarının sağlıklı bir biçimde yerine getirilmesi için Sermaye Piyasası Kurumsal Yönetim İlkeleri ve ilgili mevzuatta belirlenen komiteler oluşturulur. Bu çerçevede Denetimden Sorumlu Komite, Kurumsal Yönetim Komitesi, Aday Gösterme Komitesi, Riskin Erken Saptanması Komitesi ve Ücret Komitesi oluşturulur. Ancak yönetim kurulu yapılanması gereği ayrı bir Aday Gösterme Komitesi ve Ücret Komitesi oluşturulamaması durumunda, Kurumsal Yönetim Komitesi bu komitelerin görevlerini yerine getirir. Komitelerin görev alanları, çalışma esasları ve hangi üyelerden oluşacağı yönetim kurulu tarafından belirlenir ve kamuya açıklanır. Denetimden Sorumlu Komite üyelerinin tamamı, diğer komitelerin ise başkanları, bağımsız yönetim kurulu üyeleri arasından seçilir. İcra başkanı/genel müdür komitelerde görev alamaz. Bu komitelerin teşekkülü, görev alanları, çalışma esasları ve hangi üyelerden oluşacağı Sermaye Piyasası Kurumsal Yönetim İlkeleri ve ilgili mevzuatta belirlenen esaslar gözetilerek idare meclisi tarafından belirlenir ve kamuya açıklanır."

Çuhadaroğlu Metal'in Esas Sözleşmesi'nin 11. maddesinde yer alan "Yönetim Kurulunun Görev ve Yetkileri" maddesine göre;

"Yönetim kurulu bünyesinde komitelerin oluşturulması, komitelerin görev alanları, çalışma esasları Türk Ticaret Kanunu, Sermaye Piyasası Kanunu, Sermaye Piyasası Kurulu'nun Kurumsal Yönetime ilişkin düzenlemeleri ve ilgili diğer mevzuat hükümlerine göre gerçekleştirilir.

Sermaye Piyasası Kurulu tarafından uygulanması zorunlu tutulan Kurumsal Yönetim İlkelerine uyulur. Zorunlu ilkelere uyulmaksızın yapılan işlemler ve alınan yönetim kurulu kararları geçersiz olup esas sözleşmeye aykırı sayılır.

Kurumsal Yönetim İlkelerinin uygulanması bakımından önemli nitelikte sayılan işlemlerde ve Şirket'in her türlü ilişkili taraf işlemlerinde ve üçüncü kişiler lehine teminat, rehin ve ipotek verilmesine ilişkin işlemlerinde Sermaye Piyasası Kurulu'nun kurumsal yönetime ilişkin düzenlemelerine uyulur. "

05 Subat 2013

T.C. SERMAYE PIYASASI KURULU 1979

DENİZ YATIRIM MENKUL KIYMETLER A.Ş.

Çuhadaroğlu Metal'in, 03.01.2014 tarih ve 28871 sayılı Resmi Gazete'de yayımlanarak yürürlüğe giren Sermaye Piyasası Kurulu'nun II-17.1 Kurumsal Yönetim Tebliği uyarınca Kurul tarafından dahil olduğu grup ilan edilinceye kadar üçüncü grubun arasında yer alacaktır. Ayrıca Çuhadaroğlu Metal, Kurumsal Yönetim Tebliği hükümlerine de uyacaktır.

16.5. Kurul düzenlemeleri uyarınca kurulması zorunlu olan ihraççının pay sahipleri ile ilişkiler biriminin faaliyetleri ile bu birimin yöneticisi hakkında bilgi:

Yönetim kurulu başkanı veya üyeleri ya da yatırımcı ilişkileri bölümünü görevleri;

a)Yatırımcılar ile ortaklık arasında yapılan yazışmalar ile diğer bilgi ve belgelere ilişkin kayıtların sağlıklı, güvenli ve güncel olarak tutulmasını sağlamak

b) Ortaklık pay sahiplerinin ortaklık ile ilgili yazılı bilgi taleplerini yanıtlamak

c) Genel kurul toplantısı ile ilgili olarak pay sahiplerinin bilgi ve incelemesine sunulması gereken dokümanları hazırlamak ve genel kurul toplantısının ilgili mevzuata, esas sözleşmeye ve diğer ortaklık içi düzenlemelere uygun olarak yapılmasını sağlayacak tedbirleri almak

ç) Kurumsal yönetim ve kamuyu aydınlatma ile ilgili her türlü husus da dahil olmak üzere sermaye piyasası mevzuatından kaynaklanan yükümlülüklerin yerine getirilmesini gözetmek ve izlemektir.

Çuhadaroğlu Metal, Kurumsal Yönetim Tebliği (II-17.1) madde 11/6'ya uyum sağlayacaktır. Çuhadaroğlu Metal Yönetim Kurulu'nun 02/12/2015 tarih ve 12 sayılı kararı ile SPK'nun II-17.1 sayılı Kurumsal Yönetim Tebliği uyarınca;

Şirket ile yatırımcılar arasındaki iletişimi sağlayan yatırımcı ilişkileri bölümünün yöneticisi olarak Fatma Bilecen'in atanmasına karar verilmiştir.

Adı Soyadı	Görevi	Öğrenim Durumu	Sahip Olduğu Sermaye Piyasası Lisansları
Fatma Bilecen	Yatırımcı İlişkileri Yöneticisi ve Mali İşler Müdürü	Yüksek Lisans	Yoktur.
Bedriye Burcu Nergiz	Finansman Uzmanı	Lisans	Yoktur.

İş adresi: Yakuplu Mahallesi Hürriyet Bulvarı No:6-8 Beylikdüzü-İSTANBUL
Tel/Faks Numarası: Tel: +90 212 224 20 20 +90 212 224 20 40
E-posta: fatma_bilecen@cuhadaroglu.com - burcu_nergiz@cuhadaroglu.com

17. PERSONEL HAKKINDA BİLGİLER

17.1. İhraççı bilgi dokümanında yer alması gereken finansal tablo dönemleri itibariyle personel sayısı, belli başlı faaliyet alanları ve coğrafi bölge itibariyle dağılımı ile bu sayıda görülen önemli değişiklikler hakkında açıklama:

Çuhadaroğlu Metal'in tüm üretim ve satış birimleri Marmara Bölgesi'nde yer almaktadır ve tüm personel Marmara Bölgesi'nde istihdam edilmektedir.

Çuhadaroğlu Metal'in Personel Sayısı

Personel Niteliği	31.12.2012 Ortalama	31.12.2013 Ortalama	31.12.2014 Ortalama	30.09.2015 Dönem Sonu
Mavi Yakalı Personel (Üretimde	156	154	190	191

yer alan personel)				
İdari Personel	117	132	151	151
Toplam	**253**	**286**	**341**	**342**

Çuhadaroğlu Alüminyum San.ve Tic.A.Ş'nin Personel Sayısı

Personel Niteliği	**31.12.2012 Ortalama**	**31.12.2013 Ortalama**	**31.12.2014 Ortalama**	**30.09.2015 Dönem Sonu**
Mavi Yakalı Personel (Üretimde yer alan personel)	94	135	153	144
İdari Personel	32	38	72	80
Toplam	**126**	**173**	**225**	**224**

Çuhadaroğlu Metal'in ve bağlı ortaklığının 30 Eylül 2015 tarihi itibarıyla çalışan sayısı 566'dır. 31 Aralık 2014 tarihi itibarıyla yıl içinde çalışan personelin ortalama sayısı 566 'dır. (31 Aralık 2013: 459, 31 Aralık 2012: 379).

Çuhadaroğlu Metal'in personel sayısı artışı artan iş hacminden kaynaklanmaktadır.

17.2. Pay sahipliği ve pay opsiyonları:

17.2.1. Yönetim kurulu üyelerinin ihraççının paylarına yönelik sahip oldukları opsiyonlar hakkında bilgi:

Yoktur.

17.2.2. Yönetimde söz sahibi olan personelin ihraççının paylarına yönelik sahip oldukları opsiyonlar hakkında bilgi:

Yoktur.

17.2.3. Personelin ihraççıya fon sağlamasını mümkün kılan her türlü anlaşma hakkında bilgi:

Yoktur.

18. ANA PAY SAHİPLERİ

18.1. Son genel kurul toplantısı ve son durum itibariyle sermayedeki veya toplam oy hakkı içindeki payları doğrudan veya dolaylı olarak %5 ve fazlası olan gerçek ve tüzel kişiler ayrı olarak gösterilmek kaydıyla ortaklık yapısı:

Kayıtlı sermaye sisteminde olan Çuhadaroğlu Metal'in kayıtlı sermaye tavanı 300.000.000 TL olup, çıkarılmış sermayesi ise 62.000.000 TL'dir. Çuhadaroğlu Metal'in son durum itibariyle ortaklık yapısı hakkında bilgi aşağıda verilmiştir.

Doğrudan Pay Sahipliğine İlişkin Bilgi				
Ortağın Ticaret Unvanı/ Adı Soyadı	**Sermaye Payı / Oy Hakkı**			
	Son Genel Kurul 14/09/2015		**Son durum itibariyle**	
	(TL)	**(%)**	**(TL)**	**(%)**
Sevim Çuhadaroğlu	7.738.736	12,48	7.738.736	12,48
Murat Ruhi Çuhadaroğlu	27.130.632	43,76	27.130.632	43,76
Halil Nejat Çuhadaroğlu	27.130.632	43,76	27.130.632	43,76
TOPLAM	**62.000.000**	**100,00**	**62.000.000**	**100,00**

T.C. SERMAYE PİYASASI KURULU
DENİZ YATIRIM MENKUL KIYMETLER A.Ş.
www.denizyatirim.com

Dolaylı pay sahipliği yoktur.

18.2. Sermayedeki veya toplam oy hakkı içindeki payları %5 ve fazlası olan gerçek kişi ortakların birbiriyle akrabalık ilişkileri:

Yönetim Kurulu Başkanı Murat Ruhi Çuhadaroğlu ile Yönetim Kurulu Başkan Yardımcısı Halil Nejat Çuhadaroğlu kardeştir. Yönetim Kurulu Üyesi Sevim Çuhadaroğlu ise anneleridir.

18.3. Sermayeyi temsil eden paylar hakkında bilgi:

Çuhadaroğlu Metal'in 62.000.000 TL'lik sermayesini temsil eden payların detayı aşağıdaki gibidir:

Grubu	Nama / Hamiline Olduğu	İmtiyazların Türü(Kimin sahip olduğu)	Bir Payın Nominal Değeri (TL)	Toplam Pay Adedi (TL)	Sermayeye Oranı (%)
A	Nama	Yönetim Kurulu üyelerinin belirlenmesi ve oy hakkı kullanımında imtiyazı	1,00	6.200.000	10,00
B	Nama	İmtiyaz Yoktur	1,00	55.800.000	90,00
			Toplam	**62.000.000**	**100,00**

18.4. İhraççının yönetim hakimiyetine sahip olanların adı, soyadı, ticaret unvanı, yönetim hakimiyetinin kaynağı ve bu gücün kötüye kullanılmasını engellemek için alınan tedbirler:

Çuhadaroğlu Metal'in yönetim hakimiyeti, Yönetim Kurulu'nu belirleme ve oyda imtiyaz hakkı veren A Grubu paylara ve mevcut durumda sermayenin çoğunluğuna sahip olan Murat Ruhi Çuhadaroğlu, Halil Nejat Çuhadaroğlu ve Sevim Çuhadaroğlu'na aittir.

Çuhadaroğlu Metal esas sözleşmesi uyarınca, Çuhadaroğlu Metal Yönetim Kurulu'nun 5 üyeden oluşması halinde 2 üye, 6 veya 7 üyeden oluşması halinde 3 üye, 8 veya 9 üyeden oluşması halinde 4 üye A grubu nama yazılı pay sahiplerinin göstereceği adaylar arasından seçilir. Şirketin yapılacak olağan ve olağanüstü genel kurul toplantılarında her bir A grubu pay sahibinin yönetim kurulu üyelerinin seçimi hariç olmak üzere 15 (onbeş), her bir B grubu pay sahibinin ise 1 (Bir) oy hakkı vardır.

Çuhadaroğlu Metal'in mevcut ortaklarının A Grubu paylarının tamamını ve B grubu paylarının çoğunluğunu satması durumunda mevcut ortakların yönetim hakimiyeti ortadan kalkabilir. Yönetim Kurulu'nda görev alacak bağımsız üyelerin sayısı ve nitelikleri Sermaye Piyasası Kurulu'nun Kurumsal Yönetime ilişkin düzenlemelerine göre tespit edilir.

Bu gücün kötüye kullanılmasını engellemek için alınan önlem yoktur.

Diğer taraftan Yönetim Kuruluna bağımsız üye seçimi, Sermaye Piyasası 17/3 hükmü gibi hususlar yönetim hâkimiyetinin kötüye kullanılmasına engel olmaya yönelik tedbirler arasında sayılabilir." Çuhadaroğlu Metal'e dışarıdan atanan bağımsız üyeler Rıfat Kamaşak ve İbrahim Doğu Öztekin'dir.

05 Subat 2013

DENİZ YATIRIM MENKUL KIYMETLER A.Ş.

Bunların yanı sıra paylar Borsa'da işlem görmeye başladıktan sonra, Çuhadaroğlu Metal'in halka açılmanın getireceği denetimlere tabi olması ve Yatırımcı İlişkileri Bölümünün kurulması kontrol gücünün kullanımını engelleyecek dolaylı tedbirler arasında sayılabilir.

18.5.İhraççının yönetim hakimiyetinde değişikliğe yol açabilecek anlaşmalar/düzenlemeler hakkında bilgi:
Yoktur.

19. İLİŞKİLİ TARAFLAR VE İLİŞKİLİ TARAFLARLA YAPILAN İŞLEMLER HAKKINDA BİLGİLER

19.1. İhraççı bilgi dokümanında yer alan hesap dönemleri ve son durum itibariyle ilişkili taraflarla yapılan işlemler hakkında UMS 24 çerçevesinde ayrıntılı açıklama:
İhraççı bilgi dokümanında yer alan hesap dönemleri itibariyle ilişkili taraflarla yapılan işlemler hakkında ayrıntılı açıklama, finansal tablo dipnotlarında yer almaktadır. Finansal risklere ilişkin detaylı bilgiye 31.12.2012, 31.12.2013, 31.12.2014 tarihli bağımsız denetim raporunun 6 ve 30.09.2015 tarihli bağımsız denetim raporunun 38 nolu dipnotundan ulaşılabilir.

İhraççı bilgi dokümanında yer alan son hesap döneminden sonra ilişkili taraflarla yapılan önemli nitelikte bir işlem bulunmamaktadır.

19.2. İlişkili taraflarla yapılan işlerin ihraççının net satış hasılatı içindeki payı hakkında bilgi:
Çuhadaroğlu Metal'in ilişkili taraflardan mal ve hizmet alımları ile mal ve maddi varlık satışlarının yıllar bazında net satışlara oranını gösteren tablo aşağıdadır:

Mal ve Hizmet Alımları ile Mal ve Maddi Varlık Satışlarının Net Satışlara Oranı	31.12.2012	31.12.2013	31.12.2014	30.09.2014	30.09.2015
M&N Aluminium France S.A.S	1.007.532	2.814.858	12.540.284	10.986.484	1.852.019
Çuhadaroğlu Yapı Taahhüt San. ve Tic. A.Ş.	0	0	0	5.808	7.295.000
Halil Nejat Çuhadaroğlu Kültür ve Sanat İşletmeciliği A.Ş.	0	120.000	0	0	0
Murat Ruhi Çuhadaroğlu	0	80.000	0	0	0
Toplam	**1.007.532**	**3.014.858**	**12.540.284**	**10.992.292**	**9.147.019**
Net Satışlar	**82.252.478**	**127.720.738**	**189.668.755**	**131.295.711**	**164.225.534**
İlişkili Taraf Satışları / Net Satışlar	**1,2%**	**2,4%**	**6,6 %**	**8,4%**	**5,6%**

05 Subat 2016

20. İHRAÇÇININ FİNANSAL DURUMU VE FAALİYET SONUÇLARI HAKKINDA BİLGİLER

20.1. İhraççının Kurulun muhasebe/finansal raporlama standartları uyarınca hazırlanan ve ihraççı bilgi dokümanında yer alması gereken finansal tabloları ile bunlara ilişkin bağımsız denetim raporları:

Çuhadaroğlu Metal'in, Kurul'un muhasebe/finansal raporlama standartları uyarınca DRT Bağımsız Denetim ve SMMM A.Ş. (Member of DELOITTE TOUCHE TOHMATSU LIMITED) tarafından hazırlanan 31 Aralık 2012, 31 Aralık 2013 ve 31 Aralık 2014 ile AC İstanbul Uluslararası Bağımsız Denetim ve SMMM A.Ş. tarafından hazırlanan 30 Eylül 2015 tarihli karşılaştırmalı finansal tabloları ve dipnotlar ile bunlara ilişkin bağımsız denetim raporları www.kap.gov.tr ve Çuhadaroğlu Metal'in www.cuhadaroglu.com internet adreslerinde yer almakta olup, Ek/4 ve Ek/5'te ayrıca sunulmaktadır.

20.2. İhraççı bilgi dokümanında yer alması gereken finansal tablo dönemlerinde bağımsız denetimi gerçekleştiren kuruluşların unvanları, bağımsız denetim görüşü ve denetim kuruluşunun/sorumlu ortak baş denetçinin değişmiş olması halinde nedenleri hakkında bilgi:

DRT Bağımsız Denetim ve SMMM A.Ş. (Member of DELOITTE TOUCHE TOHMATSU LIMITED)	
Sorumlu Ortak Baş Denetçi	Ömer Tanrıöver
Adres	Eski Büyükdere Caddesi Maslak Plaza No:1 Deloitte Values House Maslak Sarıyer-İstanbul
Telefon	+90 (212) 366 60 00
Fax	+90 (212) 366 60 10
İnternet Adresi	http://www.deloitte.com.tr/

31 Aralık 2012, 31 Aralık 2013 ve 31 Aralık 2014 tarihleri itibariyle sunulan finansal bilgiler, DRT Bağımsız Denetim ve SMMM A.Ş. (Member of DELOITTE TOUCHE TOHMATSU LIMITED) tarafından hazırlanan bağımsız denetim raporlarından sağlanmış olup Ek/4'de sunulmaktadır. Bu dönemlere ait bağımsız denetim görüşleri sınırlı olumlu görüştür.

31.12.2012, 31.12.2013 ve 31.12.2014 tarihine ait bağımsız denetim raporunda yer alan denetçi görüşü aşağıdaki gibidir:

Sınırlı Olumlu Görüşün Dayanağı

Grup'un denetçisi olarak atanmamızın sayım tarihinden sonra olması sebebiyle, 31 Aralık 2011 itibariyle kayıtlı değeri 16.264.333 TL olan stokların fiziksel sayımlarını gözlemleyemedik. Grup'un faaliyetlerinin doğası gereği, alternatif denetim prosedürleri yardımıyla 31 Aralık 2011 itibariyle stok miktarları hakkında görüş oluşturmak mümkün olmamış ve bu nedenle aynı tarih itibariyle stoklara herhangi bir düzeltme yapılması gerekip gerekmediği tespit edilememiştir. Stok tutarları, satılan ticari malların maliyetine etki ettiği için, Grup'un 31 Aralık 2012 tarihinde sona eren yıla ait faaliyet sonuçlarına herhangi bir düzeltme yapılması gerekip gerekmediği de tespit edilememiştir.

05 Subat 2013
DENİZ YATIRIM MENKUL KIYMETLER A.Ş.

Sınırlı Olumlu Görüş

Görüşümüze göre, sınırlı olumlu görüşün dayanağı paragraflarında belirtilen hususun muhtemel etkileri hariç olmak üzere, ilişikteki konsolide finansal tablolar, Çuhadaroğlu Metal Sanayi ve Pazarlama A.Ş.'nin ve bağlı ortaklığının 31 Aralık 2014, 31 Aralık 2013 ve 31 Aralık 2012 tarihleri itibarıyla finansal durumunu ve aynı tarihlerde sona eren hesap dönemlerine ait finansal performansını ve nakit akışlarını Türkiye Muhasebe Standartları'na uygun olarak tüm önemli yönleriyle gerçeğe uygun bir biçimde sunmaktadır.

AC İstanbul Uluslararası Bağımsız Denetim ve SMMM A.Ş.	
Sorumlu Ortak Baş Denetçi	Cemal Öztürk
Adres	Ortaklar Caddesi Naşit Apt.No:26 D:3 Mecidiyeköy/İstanbul
Telefon	+90 (212) 213 06 50
Fax	+90 (212) 213 06 55
İnternet Adresi	http://www.acistanbul.com/

30 Eylül 2015 tarihi itibariyle sunulan finansal bilgiler, AC İstanbul Uluslararası Bağımsız Denetim ve SMMM A.Ş. tarafından hazırlanan bağımsız denetim raporlarından sağlanmış olup Ek/5'te sunulmaktadır. Bu döneme ait bağımsız denetim görüşü olumludur.

30.09.2015 tarihli bağımsız denetim raporunda yer alan denetçi görüşü aşağıdaki gibidir:

" Görüş

Görüşümüze göre, konsolide finansal tablolar, Çuhadaroğlu Metal Sanayi ve Pazarlama A.Ş. ve Bağlı Ortaklığı'nın 30 Eylül 2015 tarihindeki finansal durumunu, bu tarihte sona eren dokuz aylık dönemine ilişkin finansal performansını ve nakit akışlarını, Türkiye Muhasebe Standartlarına (bkz. Not 2) uygun olarak ve tüm önemli yönleriyle gerçeğe uygun bir biçimde sunmaktadır.."

2015 yılında bağımsız denetçi değişikliği yapılmıştır. 2012-2013-2014 yıllarında bağımsız denetim hizmeti alınan DRT Bağımsız Denetim ve SMMM A.Ş. (Member of DELOITTE TOUCHE TOHMATSU LIMITED) ile yapılan anlaşma karşılıklı mutabakat ile sonlandırılmıştır. Değişikliğin sebebi; DRT Bağımsız Denetim ve SMMM A.Ş(Member of DELOITTE TOUCHE TOHMATSU LIMITED) 'nin iş yoğunluğu ile Şirket'in halka arz dönemi zaman programı arasında yaşanabilecek uyumsuzluktur.

20.3. Son finansal tablo tarihinden sonra meydana gelen, ihraççının ve/veya grubun finansal durumu veya ticari konumu üzerinde etkili olabilecek önemli değişiklikler (üretim, satış, stoklar, siparişler, maliyet ve satış fiyatları hakkındaki gelişmeleri de içermelidir):

30.09.2015 tarihinden sonra alınan projeler aşağıda yer almaktadır.

- Çuhadaroğlu Aluminyum'un 20.11.2015 tarihinde SGP CONTRACTS LTD adlı firma ile 2.830 m^2 büyüklüğündeki Royal London House dış cephe projesine ilişkin 1,4 milyon euro'luk teklif onaylanmıştır.

05 Subat 2013

- Çuhadaroğlu Alüminyum 01.12.2015 tarihinde Rönesans Teknik İnşaat Sanayi ve Ticaret A.Ş. ile Maltepe İlbank Projesi kapsamında 36.264 m^2 büyüklüğünde Ofis Konut Kuleleri Alüminyum Cephe Kaplama işlerine dair 5,4 milyon Euro ve 7,2 milyon TL tutarında sözleşme imzalamıştır. Bu işin 2017 yılının ilk yarısında tamamlanması planlanmaktadır.
- Çuhadaroğlu Alüminyum 07.12.2015 tarihinde Tav Tepe Akfen Yatırım İnşaat ve İşletme A.Ş. ile Atatürk Havalimanı Dış Hatlar Terminali Gelişim-3 Projesi kapsamında 19.000 m^2 büyüklüğünde İlave Terminal Binası ve Sabit Yolcu Köprülerinin Giydirme Cephe Kaplama işine dair 2,9 milyon Euro tutarında sözleşme imzalamıştır. Bu işin 2016 yılının ilk yarısında tamamlanması planlanmaktadır.
- Çuhadaroğlu Alüminyum 16.12.2015 tarihinde Tek Yapı İnşaat ve Ticaret A.Ş. ile Kordsa Teknopark Kompozit Teknolojileri Mükemmeliyet Merkez Projesi kapsamında 9.000 m^2 büyüklüğünde Cephe Kaplama ve Çatı Işıklık işlerine dair 5,3 milyon TL tutarında sözleşme imzalamıştır. Bu işin 2016 yılının ilk yarısında tamamlanması planlanmaktadır.

İzahname tarihi itibarıyla devam eden inşaat sözleşmeleri seviyemiz 110 bin m^2 seviyesindedir. 2016 yılında 65 bin m^2 - 70 bin m^2'sinin tamamlanması hedeflenmektedir.

İzahname tarihi itibariyle teklif verdiği ve teklif verme aşamasında olduğu projeler aşağıda yer almaktadır:

Proje**	Proje Büyüklüğü – m^2	Tahmini Başlangıcı	Durum
*IGA – İstanbul 3. Havalimanı**	*400.000*	*2016 – 2018*	*Teklif Hazırlanıyor*
Rönesans – Vergiler Nazırlığı – Bakü	*42.759*	*2016 – 2017*	*Teklif Hazırlanıyor*
GTM Batiment – Tours Duo – Paris	*34.500*	*2018*	*Teklif Hazırlanıyor*
Tekfen İnşaat – Education City – Katar	67.000	2016 – 2017	Teklif Verildi
Tekfen İnşaat – Al Rayyan Stadium – Katar	31.841	2016 – 2017	Teklif Verildi
Bateg – Tours St. Gobain – Paris	30.000	2017-2018	Teklif Verildi
Turner Intl. – Keuren II Shopping Mall&Tower – Astana	20.000	2016 – 2017	Teklif Verildi
Baray İnşaat – Levent Life 2	19.496	2016	Teklif Verildi
Gilan – Crescent Offshore Project – Bakü	18.000	2016 – 2017	Teklif Verildi
Musa Çiçek İnşaat – Ova Center – İzmir	11.119	2016 – 2017	Teklif Verildi
Mount Anvil – Keybridge House Project – İngiltere	4.172	2016 – 2017	Teklif Verildi
Teklif Verilen Potansiyel İşler	**201.628**	**Hazırlık aşamasındaki teklifler toplama dahil edilmemiştir.**	

*İstanbul 3. Havalimanı projesinde Çuhadaroğlu Alüminyum, Modüler panel giydirme cepheler, stick sistem giydirme cepheler, kompoze levhalar, ışıklıklar, levha kaplamalar sistemleri kullanacaktır. Bu projeyle ilgili olarak teklif hazırlama süreci devam etmektedir.

**Yukarıdaki tabloda yer alan projelere resmi olarak teklif verilmiştir. Bu durum söz konusu projelerin Çuhadaroğlu Alüminyum tarafından üstlenileceği anlamına gelmez. Şirket tarafından böyle bir beklenti

05 Subat 2
DENİZ YATIRIM MENKUL KIYMETLER A.Ş.

olmamasına rağmen yukarıdaki tabloda yer alan projelerin hiç birinin Çuhadaroğlu Alüminyum tarafından üstlenilmeme ihtimali söz konusudur.

20.4. Proforma finansal bilgiler:

Yoktur.

20.5. Proforma finansal bilgilere ilişkin bağımsız güvence raporu:

Yoktur.

20.6. İhraççının esas sözleşmesi ile kamuya açıkladığı diğer bilgi ve belgelerde yer alan kar payı dağıtım esasları ile ihraççı bilgi dokümanında yer alması gereken finansal tablo dönemleri itibariyle kar dağıtımı konusunda almış olduğu kararlara ilişkin bilgi:

Çuhadaroğlu Metal'in esas sözleşmesinin 22.maddesi olan "Karın Tespiti ve Dağıtımı"'na göre;

"Şirketin faaliyet dönemi sonunda tespit edilen gelirlerden, Şirketin genel giderleri ile muhtelif amortisman gibi şirketçe ödenmesi veya ayrılması zorunlu olan miktarlar ile şirket tüzel kişiliği tarafından ödenmesi zorunlu vergiler düşüldükten sonra geriye kalan ve yıllık bilançoda görülen dönem karı, varsa geçmiş yıl zararlarının düşülmesinden sonra, sırasıyla aşağıda gösterilen şekilde tevzi olunur:

Genel Kanuni Yedek Akçe:

a) % 5'i kanuni yedek akçeye ayrılır.

Birinci Kar payı :

b) Kalandan, varsa yıl içinde yapılan bağış tutarının ilavesi ile bulunacak meblağ üzerinden, Şirket'in kar dağıtım politikası çerçevesinde Türk Ticaret Kanunu ve Sermaye Piyasası Mevzuatına uygun olarak birinci kar payı ayrılır.

c)Yukarıdaki indirimler yapıldıktan sonra, Genel Kurul, kar payının, yönetim kurulu üyelerine, ortaklık çalışanlarına pay sahibi dışındaki kişilere dağıtılmasına karar verme hakkına sahiptir.

İkinci Kar payı:

d) Net dönem karından, (a),(b) ve (c) bentlerinde belirtilen meblağlar düştükten sonra kalan kısmı, Genel Kurul, kısmen veya tamamen ikinci temettü payı olarak dağıtmaya veya Türk Ticaret Kanunu'nun 521 inci maddesi uyarınca kendi isteği ile ayırdığı yedek akçe olarak ayırmaya yetkilidir.

Genel Kanuni Yedek Akçe:

d) Pay sahipleriyle kara iştirak eden diğer kimselere dağıtılması kararlaştırılmış olan kısımdan, % 5 oranında kar payı düşüldükten sonra bulunan tutarın yüzde onu, Türk Ticaret Kanunu'nun 519'uncu maddesinin 2'nci fıkrası uyarınca genel kanuni yedek akçeye eklenir.

Türk Ticaret Kanunu'na göre ayrılması gereken yedek akçeler ile esas sözleşmede veya kar dağıtım politikasında pay sahipleri için belirlenen kar payı ayrılmadıkça; başka yedek akçe ayrılmasına, ertesi yıla kâr aktarılmasına ve yönetim kurulu üyelerine ortaklık çalışanlarına ve pay sahibi dışındaki kişilere kardan pay dağıtılmasına karar verilemeyeceği gibi, pay sahipleri için belirlenen kar payı nakden ödenmedikçe bu kişilere kardan pay dağıtılamaz.

Kar payı, dağıtım tarihi itibarıyla mevcut payların tümüne, bunların ihraç ve iktisap tarihleri dikkate alınmaksızın eşit olarak dağıtılır.

05 Subat 2013

DENİZ YATIRIM MENKUL KIYMETLER A.Ş.

Bu Esas Sözleşme hükümlerine göre genel kurul tarafından verilen kar dağıtım kararı geri alınamaz.

Yönetim Kurulu, Türk Ticaret Kanunu ve Sermaye Piyasası mevzuatı düzenlemeleri çerçevesinde ilgili mevzuatın hükümleri uyarınca hesap dönemi içinde bir veya birkaç kez kâr avansı dağıtabilir."

Aşağıda listelenen Genel Kurul kararlarında belirtildiği üzere Çuhadaroğlu Metal, 2013 yılında 12.575.000 TL ve 2014 yılında 5.000.000 TL nakit olarak kar dağıtmıştır.

- 19.03.2013 tarihinde yapılan 2012 yılına ait olağan genel kurul'da "2012 yılına ait kardan 2009, 2010 ve 2011 yılı zararları karşılandıktan ve kanun ve ana sözleşme gereği ayrılması gereken miktarlar ayrıldıktan sonraki kalan tutarının olağanüstü yedek akçe olarak ayrılmasına; 2004, 2005, 2006, 2007, 2008 ve 2009 yıllarına ait geçmiş yıl karlarından kanun ve ana sözleşme gereği ayrılması gereken yasal yedek akçeler ayrılmak suretiyle 5.575.000 TL kar payının Nisan ayı sonuna kadar ortaklara dağıtılmasına, bu yıllara ait kalan geçmiş yıl karlarının ise olağanüstü yedek akçe olarak ayrılmasına karar verilmiştir.
- 28.08.2013 tarihinde yapılan 2013 yılına ait olağanüstü genel kurul'da Şirket geçmiş yıl karları hesabında bulunan ve daha sonra olağanüstü yedekler hesabına kaydedilen tutardan 7.000.000-TL (Yedimilyon)'nin Eylül / 2013 ayı içerisinde ortaklara dağıtılmasına karar verilmiştir.
- 12.03.2014 tarihinde yapılan 2013 yılına ait olağan genel kurul'da daha önce olağanüstü yedek akçe olarak ayrılan tutarın 5.000.000 TL'lik kısmının 2014 yılı sonuna kadar ortaklara dağıtılmasına, 2013 yılına ait karın ise kanun ve ana sözleşme gereği ayrılması gereken yedek akçeler ayrıldıktan sonra olağanüstü yedek akçe olarak ayrılmasına karar verilmiştir.

ÇUHADAROĞLU METAL SANAYİ VE PAZARLAMA A.Ş. 2014 YILI KAR DAĞITIM TABLOSU (TL)			
1	Ödenmiş / Çıkarılmış Sermaye		62,000,000.00
2	Genel Kanuni Yedek Akçe (Yasal Kayıtlara Göre)		3.868.044,94 TL
Esas sözleşme uyarınca kar dağıtımında imtiyaz var ise söz konusu imtiyaza ilişkin bilgi			İmtiyaz yoktur.
		SPK'ya Göre (Konsolide)	Yasal Kayıtlara(YK) Göre
3	Dönem Karı	22.098.201	12.044.726,98
4	Vergiler (-)	4.454.931	2.423.381,17
5	Net Dönem Karı (=)	17.643.270	9.621.345,81
	- Ana Ortaklık Payları	14.536.003	
	- Kontrol Gücü Olmayan Paylar	3.107.267	
6	Geçmiş Yıllar Zararları (-)	(9.999.233)	-
7	Genel Kanuni Yedek Akçe (-)		481.067,29
8	NET DAĞITILABİLİR DÖNEM KARI (=) (Ana Ortaklık)	4.536.770	9.140.278,52
9	Yıl İçinde Yapılan Bağışlar (+)	-	-
10	Bağışlar Eklenmiş Net Dağıtılabilir Dönem Kârı	-	-

05 Subat 2015

DENİZ YATIRIM MENKUL KIYMETLER A.Ş.

11	Ortaklara Birinci Kâr Pay	-	-
	- Nakit	-	-
	- Bedelsiz	-	-
	- Toplam	-	-
12	İmtiyazlı Pay Sahiplerine Dağıtılan Kâr Payı	-	-
13	Dağıtılan Diğer Kâr Payı	-	-
	- Yönetim Kurulu Üyelerine	-	-
	- Çalışanlara	-	-
	- Pay Sahibi Dışındaki Kişiler	-	-
14	İntifa senedi sahiplerine dağıtılan Kâr Pay	-	-
15	Ortaklara İkinci Kâr Pay	-	-
16	Genel Kanuni Yedek Akçe	-	-
17	Statü Yedekleri		
18	Özel Yedekler	-	-
19	OLAĞANÜSTÜ YEDEK	-	-
20	Dağıtılması Öngörülen Diğer Kaynaklar	-	-

KÂR PAYI ORANLARI TABLOSU (2014)						
	GRUBU	TOPLAM TOPLAM DAĞITILAN KÂR PAYI (TL)		TOPLAM DAĞITILAN KÂR PAYI / NET DAĞITILABİLİR DÖNEM KÂRI	1 TL NOMİNAL DEĞERLİ HİSSEYE İSABET EDEN KAR PAYI	
		NAKİT (TL)	BEDELSİZ (TL)	ORANI (%)	TUTARI (TL)	TUTARI (TL)
NET	-	-	-	-	-	-
	-	-	-	-	-	
	TOPLAM	0.00	-	-	-	-

ÇUHADAROĞLU METAL SANAYİ VE PAZARLAMA A.Ş. 2013 YILI KAR DAĞITIM TABLOSU (TL)		
1	Ödenmiş / Çıkarılmış Sermaye	9.335.696 TL
2	Genel Kanuni Yedek Akçe (Yasal Kayıtlara Göre)	3.716.223,89 TL
Esas sözleşme uyarınca kar dağıtımında imtiyaz var ise söz konusu imtiyaza ilişkin bilgi		İmtiyaz yoktur.

		SPK'ya Göre	Yasal Kayıtlara(YK) Göre
3	Dönem Karı	10.596.114	17.529.832,17
4	Vergiler (-)	2.345.571	1.662.906,72
5	Net Dönem Karı (=)	8.250.543	15.866.925,45
	- Ana Ortaklık Payları	963.480	
	- Kontrol Gücü Olmayan Paylar	7.287.063	
6	Geçmiş Yıllar Zararları (-)	(11.699.058)	-
7	Genel Kanuni Yedek Akçe (-)		793.346,27
8	NET DAĞITILABİLİR DÖNEM KARI (=) (ana Ortaklık)	(4.411.995)	15.073.579,18

05 Subat 2015

DENİZ YATIRIM MENKUL KIYMETLER A.Ş.

9	Yıl İçinde Yapılan Bağışlar (+)	-	-
10	Bağışlar Eklenmiş Net Dağıtılabilir Dönem Kârı	-	-
11	Ortaklara Birinci Kâr Pay	-	-
	- Nakit	-	-
	- Bedelsiz	-	-
	- Toplam	-	-
12	İmtiyazlı Pay Sahiplerine Dağıtılan Kâr Payı	-	-
13	Dağıtılan Diğer Kâr Payı	-	-
	- Yönetim Kurulu Üyelerine	-	-
	- Çalışanlara	-	-
	- Pay Sahibi Dışındaki Kişiler	-	-
14	İntifa senedi sahiplerine dağıtılan Kâr Pay	-	-
15	Ortaklara İkinci Kâr Pay	-	-
16	Genel Kanuni Yedek Akçe	-	-
17	Statü Yedekleri	-	-
18	Özel Yedekler	-	-
19	OLAĞANÜSTÜ YEDEK	-	-
20	Dağıtılması Öngörülen Diğer Kaynaklar		

KÂR PAYI ORANLARI TABLOSU (2013)

	GRUBU	TOPLAM TOPLAM DAĞITILAN KÂR PAYI (TL)		TOPLAM DAĞITILAN KÂR PAYI / NET DAĞITILABİLİR DÖNEM KÂRI	1 TL NOMİNAL DEĞERLİ HİSSEYE İSABET EDEN KAR PAYI	
		NAKİT (TL)	BEDELSİZ (TL)	ORANI (%)	TUTARI (TL)	TUTARI (TL)
NET	-	-	-	-	-	-
	-	-	-	-	-	-
	TOPLAM	0.00	-	-	-	-

ÇUHADAROĞLU METAL SANAYİ VE PAZARLAMA A.Ş. 2012 YILI KAR DAĞITIM TABLOSU (TL)

1	Ödenmiş / Çıkarılmış Sermaye	9.335.696.-TL
2	Genel Kanuni Yedek Akçe (Yasal Kayıtlara Göre)	1.180.665,61 TL
Esas sözleşme uyarınca kar dağıtımında imtiyaz var ise söz konusu imtiyaza ilişkin bilgi		İmtiyaz yoktur.

		SPK'ya Göre	Yasal Kayıtlara(YK) Göre
3	Dönem Karı	6.159.522	5.691.512,85
4	Vergiler (-)	1.192.311	495.858,07
5	Net Dönem Karı (=)	4.967.211	5.195.654,78
	- Ana Ortaklık Payları	4.927.711	-
	- Kontrol Gücü Olmayan Paylar	39.500	-
6	Geçmiş Yıllar Zararları (-)	(267.189)	3.719.064,53
7	Genel Kanuni Yedek Akçe (-)	-	73.829,51

05 Şubat 2013

DENİZ YATIRIM MENKUL KIYMETLER A.Ş.

8	NET DAĞITILABİLİR DÖNEM KARI (=) (Ana Ortaklık)	4.660.522	1.402.760,74
9	Yıl İçinde Yapılan Bağışlar (+)	-	-
10	Bağışlar Eklenmiş Net Dağıtılabilir Dönem Kârı	-	-
11	Ortaklara Birinci Kâr Pay	466.784,80	466.784,80
	- Nakit	466.784,80	466.784,80
	- Bedelsiz	-	-
	- Toplam	466.784,80	466.784,80
12	İmtiyazlı Pay Sahiplerine Dağıtılan Kâr Payı	-	-
13	Dağıtılan Diğer Kâr Payı	-	-
	- Yönetim Kurulu Üyelerine	-	-
	- Çalışanlara	-	-
	- Pay Sahibi Dışındaki Kişiler	-	-
14	İntifa senedi sahiplerine dağıtılan Kâr Pay	-	-
15	Ortaklara İkinci Kâr Pay	850.887,22	850.887,22
16	Genel Kanuni Yedek Akçe	85.088,72	85.088,72
17	Statü Yedekleri	-	-
18	Özel Yedekler	-	-
19	OLAĞANÜSTÜ YEDEK	-	-
20	Dağıtılması Öngörülen Diğer Kaynaklar		

KÂR PAYI ORANLARI TABLOSU (2012)						
	GRUBU	TOPLAM TOPLAM DAĞITILAN KÂR PAYI (TL)		TOPLAM DAĞITILAN KÂR PAYI / NET DAĞITILABİLİR DÖNEM KÂRI	1 TL NOMİNAL DEĞERLİ HİSSEYE İSABET EDEN KAR PAYI	
		NAKİT (TL)	BEDELSİZ (TL)	ORANI (%)	TUTARI (TL)	TUTARI (TL)
NET	-	1.317.672,02 TL	-	% 55,65	0,5565 TL	-
	-	-	-	-	-	-
	TOPLAM	1.317.672,02 TL	-	-	-	-

Çuhadaroğlu Metal Yönetim Kurulu, 22/01/2016 tarih ve 5 sayılı toplantısında;

Sermaye Piyasası Kurulu'nun Kurumsal Yönetim Tebliği'nde yer alan kurumsal yönetim ilkelerinin 1.6 no.lu maddesi gereğince hazırlanan ve yönetim kurulu kararının ekindeki yer alan "Kar Dağıtım Politikası"nın yapılacak ilk Genel Kurul'da ortakların onayına sunulmasına karar vermiştir.

Kar Dağıtım Politikası

Şirketimiz, kâr payı dağıtımı konusunda Türk Ticaret Kanunu, Sermaye Piyasası Mevzuatı, Şirket'in tabi olduğu sair mevzuat ve Esas Sözleşmede yer alan düzenlemelere uyar.

Şirketimiz 2015, 2016, 2017, 2018 ve 2019 mali yıllarına ilişkin olarak ilgili mevzuat çerçevesinde hesaplanan dağıtılabilir net dönem kârının asgari %30'unun pay sahiplerine nakit olarak dağıtılması öngörülmektedir.

İzleyen dönemlerde ise ilke olarak, Şirket'in ve iştiraklerinin yatırım ve fon gereksinimleri, kârlılık ve nakit durumu ile piyasa ve ekonomik koşullardaki gelişmeler dikkate alınarak ilgili mevzuat çerçevesinde kar dağıtımı konusunda yönetim kurulu karar alır ve bu karar genel kurul onayına sunulur.

Kâr payı dağıtımı ile ilgili Yönetim Kurulu tarafından her hesap dönemi için ayrı karar alınır ve Genel Kurul onayına tabidir.

Kar payları, mevcut payların tamamına, bunların ihraç ve iktisap tarihlerine bakılmaksızın eşit olarak, en kısa sürede dağıtılması kabul edilmekle birlikte, belirlenmiş yasal süreler içerisinde Genel Kurul onayını takiben Genel Kurul'un tespit ettiği tarihte pay sahiplerine dağıtılacaktır.

Kârdan pay alma konusunda imtiyazlı pay bulunmamaktadır.

Halka Arz Edenler 22/01/2016 tarihinde vermiş oldukları beyanlarda;

Çuhadaroğlu Metal'in 22 Ocak 2016 tarihli ve 5 sayılı yönetim kurulu kararıyla ilk genel kurulda ortakların onayına sunulacak Şirket Kar Dağıtım Politikası'nın genel kurulda oylanmasında olumlu oy kullanacaklarını beyan ve taahhüt etmişlerdir.

20.7. Son 12 ayda ihraççının ve/veya grubun finansal durumu veya karlılığı üzerinde önemli etkisi olmuş veya izleyen dönemlerde etkili olabilecek davalar, hukuki takibatlar ve tahkim işlemleri:

Şirket'in taraf olduğu herhangi bir vergi uyuşmazlığı bulunmamaktadır.

Çuhadaroğlu Metal ve Çuhadaroğlu Alüminyum tarafından açılmış davalar ve yapılan takiplere ilişkin uyuşmazlıkların hiçbiri ortaklarla, vergi idaresiyle, diğer resmi kurum ve kuruluşlarla ilgili olmayıp tamamı diğer gerçek ve tüzel kişilerle olan uyuşmazlıklardan kaynaklanmaktadır.

I. 30.09.2015 İTİBARİYLE ŞİRKET VE BAĞLI ŞİRKET ÇALIŞANLARI İLE İLGİLİ DERDEST DAVALAR

I.I.-Şirket ve Bağlı Şirketin Davacı Olduğu Davalar

Şirket ve Bağlı Şirket tarafından çalışanlara karşı açılmış herhangi bir dava bulunmamaktadır.

I.II-Şirket ve Bağlı Şirkete Karşı Açılan Davalar

NO	Mahkeme, Esas No	Davacı	Davalı/ Müdahil	Dava Konusu	Dava Değeri	Kısmi Ödeme	Açıklama
1	İstanbul 8. İş Mahkemesi 2010/793 E.	Özgür Akyay	Çuhadaroğlu Metal	Alacak	7.000TL		Yerel mahkeme kararı Yargıtay'ca bozulmuş, dosya bilirkişiye tevdii edilmiştir.Aleyhe bitmesi halinde 10.000.TL gibi bir ödeme doğacaktır

DENİZ YATIRIM MENKUL KIYMETLER A.Ş.

05 Şubat 2016

2	Bakırköy 9.İş Mahkemesi 2012/31 E.	Fehmi Polat	Çuhadaroğlu Metal.	Tespit			Maluliyet tespiti ile ilgili davada davacının maluliyeti bulunmadığı tespit edilmiş, kusur yönünden inceleme devam etmektedir.Manevi tazminat olarak şirket 10.000,00.TL gibi bir ödeme ile karşı karşıya kalabilir.
3	Bakırköy 6.İş Mahkemesi 2015/254 E.	Fuat Turgut	Çuhadaroğlu Metal	Alacak	40.000TL		İşe iade neticesi alacağın tazmini davası olup, davanın aleyhe bitmesi halinde 40.000.TL gibi bir ödeme doğacaktır.
4	Bakırköy 25. İş Mahkemesi 2014/310 E.	Fuat Turgut	Çuhadaroğlu Metal	Alacak	10.000TL		Dava devam etmektedir. Aleyhe bitmesi halinde 15.000.TL gibi bir ödeme doğacaktır.
5	Bakırköy 32. İş Mahkemesi 2014/256 E.	Tarık Bağlan	Çuhadaroğlu Metal	İşe İade			İşe iade davası yerel mahkemece kabul edilmiş olup, Yargıtay incelemesi devam etmektedir. Kararın onanması halinde 40.000TL'lık ödeme ile karşı karşıya kalınacaktır.
6	Bakırköy 22.İş Mahkemesi 2014/328 E.	Tarık Bağlan	Çuhadaroğlu Metal	Alacak	7.000TL		Dosya bilirkişi incelemesi aşamasındadır.Dosyanın aleyhe sonuçlanması halinde 10.000.TL gibi bir ödeme ile karşı karşıya kalınacaktır.
7	Bakırköy 10.İş Mahkemesi 2010/460 E.	Sedat Şen'in Mirasçıları	Çuhadaroğlu Metal	Tazminat	185.000TL		Şirketin kusuru bulunmadığı yönündeki yerel mahkeme karar vermiştir. Yargıtay bir kısım eksikliklerden dolayı bozma kararı vermiştir. Herhangi bir tazminat ödenmeyeceği öngörülmektedir
8	Bakırköy 25.İş Mahkemesi 2015/297 E.	Kadir Veli Taş	Çuhadaroğlu Metal	İşe iadeden kaynaklı maddi tazminat alacağı	15.000TL		İşe iade neticesi alacağın tazmini davası olup, davanın aleyhe sonuçlanması halinde 25.000TL'lık bir ödeme ile karşı karşıya kalınacaktır.

05 Şubat 2015

DENİZ YATIRIM MENKUL KIYMETLER A.Ş.

9	İstanbul 22.İş Mahkemesi 2014/784 E.	Şenel Bodur	Çuhadaroğlu Metal	Tespit davası	Tespit olması nedeniyle değer yoktur	.	Şu an mahkeme yetkisizlik kararı vermiştir
10	Bakırköy 26.İş Mahkemesi 2015/376 E.	Varol Yıldız	Çuhadaroğlu.Metal	Kıdem,Fazla Mesai, resmi tatil, Ulusal bayram v.s alacak talebi,	10.000TL	.	Dava ön inceleme aşamasındadır. Davanın aleyhe sonuçlanması halinde 10.000TL'lık bir ödeme ile karşı karşıya kalınacaktır
11	Bakırköy 6.İş Mahkemesi 2015/414 E.	Savaş Erenler	Çuhadaroğlu.Metal	İşe iade	Tespit olması nedeniyle değer yoktur		Dava devam etmektedir. Davanın aleyhe sonuçlanması halinde 15.000TL gibi bir ödeme ile karşı karşıya kalınacaktır
12	Bakırköy 8.İş Mahkemesi 2015/483 E.	Ünal Kavaklı	Çuhadaroğlu.Metal	Kıdem,Fazla Mesai, resmi tatil, Ulusal bayram v.s alacak talebi,	15.000TL		Dava devam etmektedir. Davanın aleyhe sonuçlanması halinde 15.000TL'lık bir ödeme ile karşı karşıya kalınacaktır
13	Bakırköy 9.İş Mahkemesi 2012/31 E.	Fehmi Polat	Çuhadaroğlu Alüminyum	Tespit			Maluliyet tespiti ile ilgili davada davacının maluliyeti bulunmadığı tespit edilmiş, kusur yönünden inceleme devam etmektedir. Manevi tazminat yönünden 10.000TL'lık bir ödeme ile karşıya kalacaktır.
14	Bakırköy 22.İş Mahkemesi 2014/327 E.	Anıl Çelik	Çuhadaroğlu Alüminyum	Alacak	10.000TL		Dosya bilirkişi incelemesi aşamasındadır. Davanın aleyhe sonuçlanması halinde 10.000TL'lık bir ödeme ile karşı karşıya kalınacaktır.
15	Bakırköy 24. İş Mahkemesi 2014/403 E.	Ramazan Yazıcı	Çuhadaroğlu Alüminyum.	Tazminat	100.000TL		Dosya tanık dinleme aşamasındadır. Davanın aleyhe sonuçlanması halinde 100.000TL'lık bir ödeme ile karşı karşıya kalınacaktır.

05 Subat 2016 DENİZ YATIRIM MENKUL KIYMETLER A.Ş.

16	Büyük çekmece 1. Asliye. Hukuk Mahkemesi 2006/860 E.	Necdet Çalışkan'ın Mirasçıları	Çuhadaroğlu Alüminyum	Tazminat	135.000TL		Dava kısmen kabul ediş, Yargıtay incelemesi devam etmektedir. Yargıtay'ın dosyayı onaması halinde yaklaşık 100.000TL'lık bir ödeme ile karşı karşıya kalınacaktır
17	Bakırköy 5. İş Mahkemesi 2015/615 E.	Erdoğan Polat Mirasçıları	Çuhadaroğlu Alüminyum	Tazminat	460.000TL		Dosya ön inceleme aşamasındadır. Dosyanın aleyhe sonuçlanması halinde 460.000TL'lık bir ödeme çıkacaktır. Bu davada birden fazla davalı olup davalıların sigorta poliçeleri mevcuttur.Mahkemece hükmedilen miktarın sigorta tarafından karşılanacağı düşüncesindeyiz.
18	Bakırköy 22.İş Mahkemesi 2014/328 E.	Tarık Bağlan	Çuhadaroğlu Alüminyum	Alacak	7.000TL		Dosya bilirkişi incelemesi aşamasındadır.Dosyanın aleyhe sonuçlanması halinde 10.000TL'lık bir ödeme ile karşı karşıya kalınacaktır.

II-30.09.2015 İTİBARİYLE ŞİRKET VE BAĞLI ŞİRKET'İN 3. ŞAHIS ŞAHISLARLA DERDEST DAVALARI

II.I-Şirket ve Bağlı Şirket Tarafından 3. Şahıslara Karşı açılan davalar

No	Mahkeme ve Esas No	Davacı	Davalı/ Müdahil	Dava Konusu	Dava Değeri	Kısmi Ödeme	Açıklama
1	İsviçre Cenevre Ticaret Mahkemesi	Çuhadaroğlu Metal	Dorma Gmbh+Co.KG	Tazminat	1.973.375 Euro		Distribütörlük sözleşmesinin haksız feshi akabinde açılan tazminat davasıdır. Yargılama devam etmektedir.
2	Bakırköy 6. Asliye Ticaret Mahkemesi 2014/969 E.	Çuhadaroğlu Metal	Bm Alüminyum San.Ve Tic. Ltd. Şti.	Alacak	12.000 TL		Dosyada ön inceleme aşaması tamamlanmış olup, Yargılama delil toplama işlemi ile devam etmektedir.
3	Bakırköy 1. Asliye Ticaret Mahkemesi. 2015/682 E.	Çuhadaroğlu Alüminyum	Lovet Tekstil Dış Tic. A.Ş.	İtirazın İptali	7.164,89 TL		Dava tahkikat aşamasındadır.
4	Bakırköy 4. Asliye Ticaret Mahkemesi 2014/1154 E.	Çuhadaroğlu Alüminyum	Türk Ekonomi Bank Tic.A.Ş.	İtirazın İptali	500.000 Euro		Dava tahkikat aşamasındadır.

05 Subat 2016

DENİZ YATIRIM MENKUL KIYMETLER A.Ş.

5	Gent 6. Bölge Ticaret Mahkemesi 14/A/03451.	Çuhadaroğlu Alüminyum	Belgo Metal Nv.	Alacak	793.301,16 Euro		Dava tahkikat aşamasındadır.
6	Telaviv Ticaret Mahkemesi	Çuhadaroğlu Alüminyum	Minrav	Alacak	366.557 USD		Dava tanık dinlenme aşamasındadır.
7	Bakırköy 2. Asliye Ticaret Mahkemesi 2011/468 E.	Çuhadaroğlu Alüminyum	Cam Merkezi San.A.Ş.	Alacak	537.385,96 Euro		Dava tahkikat aşamasında olup davalı tarafından dava 3. Şahsa ihbar edilmiştir.
8	İstanbul 16. Asliye Ticaret Mahkemesi 2014/1219 E.	Çuhadaroğlu Alüminyum	İş bankası BNP BNP Baribas Belgo Metal	Alacak	280.000 Euro		Teminat mektubunun nakde çevrilmesinin önlenmesi ile ilgili olarak açılan davada, dava açılmadan önce teminat mektubunun ödenmesi nedeni ile dava konusuz kalmış, iş bu nedenle de dava müracaata bırakılmıştır. Yasal sürede dava yenilenmemesi nedeni ile davanın açılmamış sayılmasına karar verilmiştir. Karar kesinleşmemiştir.

II.II-Şirket ve Bağlı Şirket'e Karşı açılan davalar

No	Mahkeme ve Esas No	Davacı	Davalı/ Müdahil	Dava Konusu	Dava Değeri	KısmiÖdeme	Açıklama
1	Bakırköy 2. Fikri ve Sınai Haklar Hukuk Mahkemesi 2015/121 E.	Sistem Yapı İnş. San.ve Tic. Ltd. Şti.	Çuhadaroğlu Metal	Alacak	6.932,99 TL		Davacı Tarafından Açılan Alacak Davasında Henüz Ön İnceleme Aşaması Tamamlanmamıştır.Davanın aleyhe sonuçlanması halinde 15.000TL'lık bir ödeme ile karşı karşıya kalınacaktır.
2	İstanbul 4. Fikri ve Sınai Haklar Hukuk Mahkemesi 2013/267 E.	Sistem Yapı İnş. San. Ve Tic. Ltd. Şti.	Çuhadaroğlu Metal	Tazminat	120.000 TL		Yerel mahkeme davanın kısmen kabul kısmen reddine karar vermiş olup, Yargıtay tashihi karar incelemesi devam etmektedir.

03 Şubat 2015

DENİZ YATIRIM MENKUL KIYMETLER A.Ş.

3	Konya 1. Asliye Ticaret Mahkemesi 2014/1249E.	Genema Yersusan Mak. End.Tes. Pompa San.Tic. A.Ş.	Çuhadaroğlu Metal	Menfi Tespit	13.800 TL		Müşteri evrakı ile ilgili açılan davada, çekin karşılıksız kalması nedeni ile çek müşteriye iade edilmiş, çek bedeli tahsil edilmiştir. Dava henüz delil toplama aşamasındadır.
4	İstanbul 22.Asliye Ticaret Mahkemesi. 2011/149 E.	Enerji Elektronik A.Ş.	Çuhadaroğlu Metal	Alacak	64.038,17 TL		Mahkeme davanın kısmen kabulüne 23.265,00TL'nin ödenmesine karar vermiştir. Yargıtay incelemesinde mahkeme kararı bozulmuş, dosya yeniden bilirkişi incelemesine tevdii edilmiştir. Davanın aleyhe sonuçlanması halinde 80.000,00TL'lık bir ödeme yükümlülüğü doğacaktır.
5	Bakırköy 1.Asliye Ticaret Mahkemesi 2015/693 E.	Muhammet Bozkurt (Netplast)	Çuhadaroğlu Metal	Alacak	18.917,90 TL		Ayıplı mala ilişkin faturanın ödenmemesi akabinde davacı tarafından iş bu dava ikame edilmiş olup, dosya tahkikat aşamasındadır.Davanın aleyhe sonuçlanması halinde 28.000,00TL'lık bir ödeme yükümlülüğü doğacaktır.
6	İstanbul 8. Asliye Ticaret Mahkemesi 2009/482 E.	Sun Plaza Gayrimenkul A.Ş.	Çuhadaroğlu Alüminyum	Alacak	1.216.901,44. TL		Dava lehe sonuçlanmış, Yargıtay yerel mahkeme kararını onamıştır. tashihi karar aşaması devam etmektedir. Tashihi karar aşaması aleyhe olumlu olması halinde 1.500.000TL'lık bir ödeme yükümlülüğü son bulacaktır.
7	İstanbul 24.Asliye Ticaret Mahkemesi 2012/140 E.	Sun Plaza Gayrimenkul A.Ş.	Çuhadaroğlu Alüminyum	Alacak	3.561.368 TL		Dava lehe sonuçlanmış, Yargıtay yerel mahkeme kararını onamıştır. Tashihi karar aşaması devam etmektedir. Tashihi karar aşaması aleyhe olumlu olması halinde 3.561.368TL gibi bir ödeme yükümlülüğü son bulacaktır.

05 Şubat 2016

DENİZ YATIRIM MENKUL KIYMETLER A.Ş.

8	İstanbul 43. Asliye Ticaret Mahkemesi 2011/366 E.	Pal İnşaat ve Dış Tic. A,Ş.	Çuhadaroğlu Alüminyum	Alacak	613.242 TL		Mahkeme davanın 315.577,59TL'lık kısmının kabulüne karar vermiştir. Karar temyiz edilmiş olup, Yargıtay incelemesi devam etmektedir.Davanın aleyhe onanması halinde yaklaşık 650.000,00TL'lık bir ödeme yükümlülüğü doğacaktır.
9	İstanbul 21.Asliye Ticaret Mahkemesi 2011/119 E.	Regnum G.Menkul Dış Tic. A,Ş.	Çuhadaroğlu Alüminyum	Alacak	643.822,83 TL		Dava aleyhe sonuçlandı. Yargıtay tarafından dosya lehe bozuldu. Bozma gerekçesine göre dosya bilirkişiye tevdii edildi. Rapor lehe gelmiştir. Mevcut şekilde davanın lehe sonuçlanacağı kanaatindeyiz.
10	Bakırköy. 4.Asliye Ticaret Mahkemesi 2012/616	1-Supra Plastik 2-Mehmet Şimşek	Çuhadaroğlu Metal.	Menfi Tespit	120.000 TL		Mahkeme açılan davanın reddine karar vermiş, Yargıtay Usuli eksiklikten dosyayı bozmuştur. Bozma sonrası yerel mahkeme davanın reddine karar vermiş, Yargıtay Yerel Mahkeme kararını onamıştır.

III.-30.09.2015 İTİBARİYLE ŞİRKET, BAĞLI ŞİRKET VEYA HERHANGİ BİR YÖNETİCİSİ VEYA GÖREVLİSİ İLE İLGİLİ HERHANGİ BİR SUÇLAMA, CEZA İLE İLGİLİ DERDEST DAVALAR

Derdest herhangi bir dava bulunmamaktadır.

IV-30.09.2015 İTİBARİYLE ŞİRKET VEYA BAĞLI ŞİRKET İLE İLGİLİ İFLAS VE KONKORDATO TALEPLİ DAVALAR

Şirket veya bağlı şirket ile ilgili bu güne kadar açılmış İflas veya konkordato talepli herhangi bir dava bulunmamaktadır.

05 Subat 2016

DENİZ YATIRIM MENKUL KIYMETLER A.Ş.

T.C. SERMAYE PİYASASI KURULU 1923

V-15.03.2015 İTİBARİYLE ŞİRKET VE BAĞLI ŞİRKET"İN TARAF OLDUĞU İCRA TAKİPLERİ

No	İCRA DAİRESİ	DOSYA NO	ALACAKLI	BORÇLU	TAKİP TÜRÜ	TAKİP TOPLAMI	KISMİ ÖDEME	AÇIKLAMA
1	İstanbul 12. İcra Müdürlüğü	2011/20139E	Çuhadaroğlu Metal	Markasis Yapı İnş. San.Tic. Ltd. Şti.	Fatura	3.338,78 TL		Borçlu hakkında yapılan takipte herhangi bir menkul ve gayrimenkul mal tespit edilememiştir. Tahsil kabiliyeti yoktur.
2	İstanbul 13. İcra Müdürlüğü	2013/9423 E	Çuhadaroğlu Metal	1-Mustafa Kıran 2-Kıran Alüminyum San.Tic. Ltd. Şti.	Senet	14.000 TL		Borçlu haczedilen menkulleri kaçırmış, başkaca mal varlığı tespit edilememiştir. Tahsil kabiliyeti yoktur.
3	İstanbul 14. İcra Müdürlüğü	2013/9809 E.	Çuhadaroğlu Metal	Polimer Plastik Doğrama San.Tic. Ltd. Şti.	İlamlı	4.352 TL	795 TL	Borçluya ait taşınmaz ve araç üzerine haciz konulmuştur. Mallar üzerindeki ipotek ve diğer hacizler, hacizli mal bedelinden yüksek olması nedeni ile bakiye kısmın tahsil kabiliyeti yoktur.

05 Subat 2013

DENİZ YATIRIM MENKUL KIYMETLER A.Ş.

T.C. SERMAYE PİYASASI KURULU

4	Büyükçekmece 3.İcra Müdürlüğü	2013/3755 E.	Çuhadaroğlu Metal	CMT Treyler Üst Yapı San. Ve Tic. Ltd.Şti.	Fatura	126.133,10 TL	89.000 TL	Borçlunun araçları ve makine parkuru üzerine haciz konulmuş olup,tahsil kabiliyeti bulunmaktadır.
5	Büyükçekmece 1.İcra Müdürlüğü	2013/9270 E.	Çuhadaroğlu Metal.	Hasoon End.Ürünleri San.ve Tic.Ltd.Şti.	Fatura	2.709 TL		Borçlu adına herhangi bir mal tespiti yapılamamıştır .Alacağın tahsil kabiliyeti yoktur..
6	Büyükçekmece 2.İcra Müdürlüğü	2014/3310 E.	Çuhadaroğlu Metal.	BM Alüm.San. Ve Tic.Ltd.Şti.	Fatura	5.723 Euro		Borçlu tarafından takibe itiraz edilmiş olup, yukarıda açıklaması geçen Bakırköy 6. Asliye Ticaret Mah. 2014/969 E. dosyası ile itirazın iptali davası açılmıştır.
7	Büyükçekmece 2.İcra Müdürlüğü	2014/12365 E.	Çuhadaroğlu Metal.	Vural Alüm.San. Ve Tic.Ltd:şti.	Fatura	31.430,78 TL		Borçlu adına 1 adet taşıt tespit edilmiş olup üzerinde bedelinin çok üstünde muhtelif hacizler bulunmaktadır. Alacağın tahsili yoktur.

05 Şubat 2016

DENİZ YATIRIM MENKUL KIYMETLER A.Ş.

8	İstanbul 1.İcra Müdürlüğü	2007/7543 E	Çuhadaroğlu Metal	1-Supra Plastik Tic.Ltd.Şti. 2-Mehmet Şimşek	Çek	642.923 USD		Borçlular hakkında yapılan takipte herhangi bir menkul ve gayrimenkul mal tespit edilememiştir. Tahsil kabiliyeti yoktur. Borçlular tarafından Bakırköy 4. Asliye Ticaret Mah. 2012/616 E. Sayılı Dosyası ile açılan menfi tespit davası ise red edilmiştir.
9	İstanbul 10.İcra Müdürlüğü	2008/7982 E.	Çuhadaroğlu Metal	Protek Alüm. Paz.İth.İhr. San. VeTic. Ltd.Şti.	Çek	314.500 TL		Borçlu hakkında yapılan takipte herhangi bir mal varlığı tespit edilememiştir. Alacağın tahsili yoktur.
10	Büyükçekmece 3.İcra Müdürlüğü	2013/854E	Çuhadaroğlu. Alüminyum	Rotam Turizm Tic.Ltd.Şti.	Çek	47.546 USD		Borçlu hakkında yapılan takipte iki adet araç bulunmuş olup, araçlar üzerinde onlarca haciz bulunmaktadır. Tahsil kabiliyeti yoktur.

05 Subat 2013

DENİZ YATIRIM MENKUL KIYMETLER A.Ş.

11	Büyükçekmece 2.İcra Müdürlüğü	2014/9659E	Çuhadaroğlu. Alüminyum	T.Ekonomi Bankası A.Ş.	Teminat Mektubu	500.000 EURO		Teminat mektubunu nakde çevirmeyen borçlu aleyhine icra takibi başlatılmış, borçlu tarafından takibe itiraz edilmiştir. Açılan itirazın iptali davası devam etmektedir.
12	Büyükçekmece 1.İcra Müdürlüğü	2014/2364E	Çuhadaroğlu. Alüminyum	Çetin Tuğra.	Fatura	2.650 TL		Borçlu hakkında yapılan takipte borçlu adına herhangi bir mal varlığı tespit edilememiştir. Tahsil kabiliyeti yoktur.

21.DİĞER BİLGİLER

21.1. Sermaye Hakkında Bilgiler

Çuhadaroğlu Metal'in çıkarılmış sermayesi 62.000.000 TL'dir.

21.2. Kayıtlı Sermaye Tavanı:

Çuhadaroğlu Metal'in kayıtlı sermaye tavanı 300.000.000 TL'dir.

21.3. İhraççı bilgi dokümanında yer alması gereken finansal tablo dönemleri itibariyle sermayenin %10'undan fazlası ayni olarak ödenmişse konu hakkında bilgi:

Çuhadaroğlu Metal, 18.12.2012 tarihinde yapılan Genel Kurul Toplantısı'nda alınan kararlar ile Çuhadaroğlu Holding A.Ş. ve Çuhadaroğlu Metal, Çuhadaroğlu Metal bünyesinde birleşmiş, birleşme neticesinde Çuahadaroğlu Metal'in 4.833.920,00 TL olan sermayesi 9.335.696,00 TL'ye yükselmiştir. Yeni sermaye 25.12.2012 tarihinde tescil edilmiştir.

21.4. Sermayeyi temsil etmeyen kurucu ve intifa senetleri vb. hisselerin sayısı ve niteliği hakkında bilgi:

Yoktur.

21.5. İhraççının paylarından, kendisi tarafından bizzat tutulan veya onun adına tutulan veya bağlı ortaklıklarının sahip oldukları ihraççı paylarının adedi, defter değeri ve nominal değeri:

Yoktur.

05 Subat 2013 DENİZ YATIRIM MENKUL KIYMETLER A.Ş.

21.6. Varantlı sermaye piyasası araçları, paya dönüştürülebilir tahvil, pay ile değiştirilebilir tahvil vb. sermaye piyasası araçlarının miktarı ve dönüştürme, değişim veya talep edilme esaslarına ilişkin bilgi:

Yoktur.

21.7. Grup şirketlerinin opsiyona konu olan veya koşullu ya da koşulsuz bir anlaşma ile opsiyona konu olması kararlaştırılmış sermaye piyasası araçları ve söz konusu opsiyon hakkında ilişkili kişileri de içeren bilgi:

Yoktur.

21.8. İhraççı bilgi dokümanında yer alması gereken finansal tablo dönemleri itibariyle yapılan sermaye artırımları ve kaynakları ile sermaye azaltımları, yaratılan/iptal edilen pay grupları ve pay sayısında değişikliğe yol açan diğer işlemlere ilişkin bilgi:

Sermaye Artırımı Öncesi Sermaye (TL)	Sermaye Artırımı Sonrası Sermaye (TL)	Artırım Tutarı ve Kaynak	Artırım Kararının Alındığı Genel Kurul Toplantısı Tarihi	Tescil Tarihi	Ticaret Sicil Gazetesi İlan Tarihi
4.833.920	9.335.696	Çuhadaroğlu Holding A.Ş. ile birleşme sonucu Çuhadaroğlu Metal'in sermayesi 4.501.776TL'ye artırılmıştır.	18.12.2012	25.12.2012	31.12.2012
9.335.696	62.000.000	İç kaynaklarından bedelsiz sermaye artırımı yapılmıştır. Sermaye Düzeltmesi Olumlu Farkı 52.228.886,97 Olağanüstü Yedekler Enflasyon Farkı 435.417,03	08.12.2014	25.12.2014	31.12.2014

Çuhadaroğlu Metal Sanayi ve Pazarlama A.Ş.'nin Çuhadaroğlu Holding A.Ş. ile Birleşmesi

Çuhadaroğlu Metal Sanayi ve Pazarlama A.Ş.'nin 18.12.2012 tarihinde yapılan Genel Kurul Toplantısı'nda aşağıdaki kararlar alınmıştır:

"2) Şirket Yönetim Kurulu tarafından hazırlanan Birleşme Sözleşmesinin, Birleşme Raporunun ve son üç yılın yıl sonu finansal tablolarıyla yıllık faaliyet raporlarının ve 30.09.2012 tarihli ara bilançonun ortakların incelemesi Türk Ticaret Kanunu'nun 149'uncu maddesi uyarınca sunulduğu, buna ilişkin ilanların Türkiye Ticaret Sicil Gazetesi'nin 12.11.2012 tarih ve 8191 sayılı nüshası ile ve ayrıca Yenigün Gazetesi'nin 07.11.2012 tarih ve 10113 sayılı nüshasında yayınlanmış olduğunı ve yönetim kurulu tarafından hazırlanan Birleşme Sözleşmesine Birleşme Raporuna ve son son üç yılın yıl sonu finansal tablolarıyla yıllık faaliyet raporlarına ve yine 30.09.2012 tarihli ara bilançoya herhangi bir itirazın olmadığı, bu belgelerin kabul edilmesi hususu müzakere edilerek, kabulüne ve ayrıca birleşme işlemlerine yönelik tanzim edilmiş olan 07.11.2012 tarih ve YMM.1379/2012-21 sayılı Yeminli Mali Müşavir Raporunun ve yine birleşmeye esas teşkil eden 30.09.2012 tarihli birleşme bilançosunun da aynen kabulüne oy birliği ile karar verildi.

05 Subat 2016

DENİZ YATIRIM MENKUL KIYMETLER A.Ş.

3) Şirketimiz ile İstanbul Ticaret Sicil Müdürlüğü'nün 348804 sicil sayılarında Çuhadaroğlu Holding Anonim Şirketi ünvanı altında kayıtlı bulunan şirketle, Türk Ticaret Kanunu'nun136 ve ilgili diğer maddeleri hükümleri ile Kurumlar Vergisi Kanunu'nun 18-19-20 ve ilgili diğer maddelerine riayet etmek kaydıyla şirketimizin; 07.11.2012 tarih ve YMM.1379/2012-21 sayılı Yeminli Mali Müşavir Raporunda belirtilen ve 30.09.2012 tarihli Birleşme Bilançosu'nda yer alan tüm aktif ve pasifleri ile devralmak suretiyle birleşmesine ve Çuhadaroğlu Holding Anonim Şirketi'nin devir alınması hususunda şirket imza yetkilileri tarafından 07.11.2012 tarihinde imzalanan Birleşme Sözleşmesinin aynen onaylanmasına oy birliği ile karar verildi.

4)Şirketimiz ile İstanul Ticaret Sicili Müdürlüğü'nün 348804 sicil sayılarında Çuhadaroğlu Holding Anonim Şirketi ünvanı altında kayıtlı bulunna şirketle, Türk Ticaret Kanunu'nun 136 ve ilgili diğer maddeleri hükümleri ile Kurumlar Vergisi Kanunu'nun 18-19-20 ve ilgili diğer maddelerine riayet etmek kaydıyla, 30.09.2012 tarihli 2012 tarihli Birleşme Bilançosu'nda yer alan tüm aktif ve pasifleri ile devralmak suretiyle birleşmesi nedeniyle Çuhadaroğlu Holding Anonim Şirketi'nin birleşme katsayısı, değiştirme oranı ve yine iştirak ilişkisi dikkate alınarak hesaplanan toplam varlığı olan 4.501.776,00 Türk Lirası sermaye artırımında kullanılması suretiyle hali hazırdaki şirket sermayemiz olan ve tamamı ödenmiş bulunan 4.833.920,00 Türk Lirasına 4.501.776,00 Türk Lirası ilave edilmesi suretiyle; sermayemizin 9.335.696,00 Türk Lirasına çıkartılmasına, bu hususların gerçekleştirilebilmesi için şirket esas mukavelesinin "Sermaye" ile ilgili 6.ncı maddesinin değiştirilmesine dair yönetim kurulunun teklifi doğrultusunda hazırlanan ana sözleşme değişikliği genel kurulun reyine arz edildi. Ana mukavelenin "Sermaye" ile ilgili 6'ncı maddesinin değiştirilmesine ve şirket sermayesinin 9.335.696,00 Türk Lirasına çıkartılmasına ve böylece ana mukavelenin sermaye ile ilgili 6'ncı maddesinin değiştirilmesine dair aşağıda yeni şekli yazılı bulunan tadil metninin aynen kabulüne oy birliği ile karar verildi.

Yeni Şekil
Madde 6:
Şirketin sermayesi 9.335.696,00 Türk Lirası olup her biri 1,00 Türk Lirası itibari değerde 9.335.696 adet nama yazılı paya bölünmüştür. Şöyle ki;

Artırım Sonrası Hissedarın Adı Soyadı: Ahmet Çuhadaroğlu

Artırım Sonrası Sermaye Dağılımı: 932.213,00

Artırım Sonrası Pay Adedi: 932.213

Artırım Sonrası Hissedarın Adı Soyadı: Sevim Çuhadaroğlu

Artırım Sonrası Sermaye Dağılımı: 932.213,00

Artırım Sonrası Pay Adedi: 932.213

Artırım Sonrası Hissedarın Adı Soyadı: Murat Çuhadaroğlu

Artırım Sonrası Sermaye Dağılımı: 3.735.635,00

Artırım Sonrası Pay Adedi: 3.735.635

Artırım Sonrası Hissedarın Adı Soyadı: Halil Nejat Çuhadaroğlu

05 Subat 2013

DENİZ YATIRIM MENKUL KIYMETLER A.Ş.

Artırım Sonrası Sermaye Dağılımı: 3.735.635,00

Artırım Sonrası Pay Adedi: 3.735.635

Toplam

Artırım Sonrası Sermaye Dağılımı: 9.335.696,00

Artırım Sonrası Pay Adedi: 9.335.696,00

Şirketin önceki sermayesi olan 4.833.920,00 TL'nin tamamı ödenmiştir.

Bu defa artırılan 4.501.776,00 Türk Lirası ise şirketimizle birleşen İstanbul Ticaret Sicil Müdürlüğü'nün 348804 sicil sayılarında Çuhadaroğlu Holding Anonim Şirketi'nin 30.09.2012 tarihli bilançosu baz alınmak suretiyle tüm aktif ve pasiflerinin bir bütün (kül) halinde 5520 sayılı Kurumlar Vergisi Kanunu'nun 18-19 ve 20'nci maddeleri ile Türk Ticaret Kanunu'nun 136 ve diğer ilgili maddeleri hükümlerine uygun olarak hazırlanan Birleşme Sözleşmesi çerçevesinde devralma yolu ile devralması suretiyle gerçekleştirilen birleşme sonucunda, devrolunan Çuhadaroğlu Holding Anonim Şirketi'nin Devir alınması nedeniyle kullanılan birleşme katsayısı ve değiştirme oranı ve yine iştirak ilişkisi dikkate alınarak hesaplanan toplam varlığı olan 4.501.776,00 Türk Lirasının kullanılması suretiyle karşılanmıştır.

Devrolunan Çuhadaroğlu Holding Anonim Şirketi'nin özvarlık tutarı 67.550.038,66 Türk Lirası, arındırılmış özvarlık tutarı ise 47.285.027,06 Türk Lirası olarak tespit edilmiş bulunmaktadır.

Devralan Çuhadaroğlu Metal Sanayi ve Pazarlama Anonim Şirketi'nin özvarlığı ise 30.879.229,37 Türk Lirası, arındırılmış özvarlık tutarı ise 12.351.691,75 Türk Lirası olarak tespit edilmiş bulunmaktadır.

(Bu hususlar İstanbul Yeminli Mali Müşavirler Odasının 1379 sicil sayılarında kayıtlı bulunan Yeminli Mali Müşavir Mustafa İbişağaoğlu'nun 07.11.2012 tarih ve YMM.1379/2012-21 sayılı raporu ile tespit edilmiştir.

Devralan ve devrolunan şirketlerin özvarlıkları esas alınarak yapılan hesaplamalar neticesinde vaki birleşme neticesi ulaşılacak şirket sermayesi 9.335.696 TL olup artırılacak sermaye (9.335.696-4.833.920,00) = 4.501.776,00 Türk Lirası olacaktır. Birleşme sonrası artırılan 4.501.776,00 Türk Lirası sermaye ile devrolunan Çuhadaroğlu Holding Anonim Şirketi'ne iştirak hissesi tutarı olan 2.900.352,00 Türk Liralık sermaye payı olmak üzere toplam (4.501.776,00 + 2.900.352,00) =7.402.128,00 Türk Liralık Çuhadaroğlu Metal Sanayi ve Pazarlama Anonim Şirketi'ne ait hisse senedi, devrolunan Çuhadaroğlu Holding Anonim Şirketi'nin ortaklarına bedelsiz olarak verilecektir.

Bu hususa ait ilanlar ana sözleşmedeki ilan maddesi uyarınca yapılır. Hisse senetleri muhtelif kupürler halinde bastırılabilir."

Yaratılan Pay Grupları

14.09.2015 tarihinde 2015 yılına ait Olağanüstü Genel Kurul Toplantısı'nda alınan karar gereğince aşağıda belirtilen pay grupları oluşturulmuştur. Şirketin çıkarılmış sermayesi 62.000.000 TL (Altmışikimilyonlira) olup, her biri 1 (bir) Türk Lirası itibari değerde tamamı

05 Subat 2016

DENİZ YATIRIM

nama yazılı 6.200.000 adedi A Grubu, 55.800.000 adedi ise B Grubu olmak üzere toplam 62.000.000 (Altmışikimilyon) adet paya bölünmüştür.

Ortak Adı Soyadı	Grubu	Adet	Toplam Adet	Toplam TL
Sevim Çuhadaroğlu	A	773.874	7.738.736	7.738.736
	B	6.964.862		
Murat Ruhi Çuhadaroğlu	A	2.713.063	27.130.632	27.130.632
	B	24.417.569		
Halil Nejat Çuhadaroğlu	A	2.713.063	27.130.632	27.130.632
	B	24.417.569		
Toplam	**A**	**6.200.000**	**62.000.000**	**62.000.000**
	B	**55.800.000**		

14.09.2015 tarihinde 2015 yılına ait Olağanüstü Genel Kurul Toplantısı'nda alınan karar gereğince oluşturulan imtiyazlar aşağıdaki şekildedir.

Yönetim Kuruluna Aday Gösterme İmtiyazı

Yönetim kurulunun 5 üyeden oluşması halinde 2 üye, 6 veya 7 üyeden oluşması halinde 3 üye, 8 veya 9 üyeden oluşması halinde 4 üye A grubu nama yazılı pay sahiplerinin göstereceği adaylar arasından seçilir.

Oyda İmtiyaz:

Şirketin yapılacak olağan ve olağanüstü genel kurul toplantılarında her bir A grubu pay sahibinin yönetim kurulu üyelerinin seçimi hariç olmak üzere 15 (onbeş), her bir B grubu pay sahibinin ise 1 (Bir) oy hakkı vardır.

21.9. İhraççının son on iki ay içinde halka arz, tahsisli veya nitelikli yatırımcıya satış suretiyle pay ihracının bulunması halinde, bu işlemlerin niteliğine, bu işlemlere konu olan payların tutarı ve niteliklerine ilişkin açıklamalar:

Yoktur.

21.10. İhraççının mevcut durum itibariyle paylarının borsada işlem görmesi durumunda hangi payların borsada işlem gördüğüne veya bu hususlara ilişkin bir başvurusunun bulunup bulunmadığına ilişkin bilgi:

Yoktur.

21.11. İhraççı bilgi dokümanının hazırlandığı yıl ve bir önceki yılda eğer ihraççı halihazırda halka açık bir ortaklık ise ihraççının payları üzerinde üçüncü kişiler tarafından gerçekleştirilen ele geçirme teklifleri ile söz konusu tekliflerin fiyat ve sonuçları hakkında bilgi:

Yoktur.

21.12. Esas sözleşme ve iç yönergeye ilişkin önemli bilgiler:

Ortaklık esas sözleşmesi (Ek/1) ve TTK hükümleri gereği hazırlanan iç yönerge (Ek/2) ihraççı bilgi dökümanı ekindedir.

05 Subat 2016

DENİZ YATIRIM MENKUL KIYMETLER A.Ş.

Tam metni ekte ve KAP'ın internet sitesinde (kap.gov.tr) yer alan Şirket esas sözleşmesi ile Şirket Genel Kurulunun Çalışma Esas ve Usulleri Hakkında İç Yönergeye ilişkin önemli bilgiler aşağıda verilmektedir.

Çuhadaroğlu Metal'in amaç ve konusu, İhraççı'nın Esas Sözleşmesi'nin 3. maddesinde yer almakta olup Bilgi Dokümanının 21.13 nolu maddesinde detaylı yazılmıştır.

Çuhadaroğlu Metal'in esas sözleşmesinin 10. ve 12. Maddeleri olan Yönetim Kurulu ve Yönetim Kuruluna İlişkin Hükümlere ilişkin bilgi İhraççı Bilgi Dokümanının 21.14 nolu maddesinde yer almaktadır.

Şirket'in esas sözleşmesinin 8,10 ve 11. maddeleri sermayeye, imtiyazlı paylara, payların devrine ve pay sahiplerinin haklarına ilişkin olup İhraççı Bilgi Dokümanının 21.15, 21.16 ve 21.18 nolu maddelerinde detaylı bilgi yer almaktadır.

Çuhadaroğlu Metal'in esas sözleşmesinin 14,15,17,18 ve 19. Maddeleri Genel Kurul'a ilişkin olup detaylı bilgi İhraççı Bilgi Dokümanının 21.17 nolu maddesinde yer almaktadır.Çuhadaroğlu Metal Genel Kurulunun Çalışma Esas ve Usulleri Hakkında İç Yönerge'sinde Çuhadaroğlu Metal genel kurulunun çalışma esas ve usullerini, Kanun, ilgili mevzuat ve esas sözleşme hükümleri çerçevesinde belirlemektedir. İç Yönerge Çuhadaroğlu Metal'in tüm olağan ve olağanüstü genel kurul toplantılarını kapsamaktadır. Ayrıca toplantılara elektronik ortamda katılıma ilişkin 15.madde de İç Yönerge'de yer almaktadır.

İç yönergeye göre; "Toplantı yerine, yönetim kurulu tarafından düzenlenen hazır bulunanlar listesine kayıtlı pay sahipleri veya bunların temsilcileri, yönetim kurulu üyeleri, var ise denetçi, görevlendirilmiş ise Bakanlık temsilcisi, Genel Müdür, Genel Müdür Yardımcıları, Mali ve İdari İşler Müdürü, mali işler departmanından belirlenen kişiler ve toplantı başkanlığına seçilecek veya görevlendirilecek kişiler girebilir."

İç Yönerge'sinin 12. maddesi olan "Oylama ve oy kullanma usulü" aşağıdaki şekildedir:

"Oylamaya başlamadan önce, toplantı başkanı, oylanacak konuyu genel kurula açıklar. Bir karar taslağının oylaması yapılacak ise, bu yazılı olarak saptanıp okunduktan sonra, oylamaya geçilir. Oylamaya geçileceği açıklandıktan sonra, ancak usul hakkında söz istenebilir. Bu sırada, talep etmesine rağmen kendisine söz verilmemiş pay sahibi varsa, hatırlatması ve Başkanca doğrulanması koşuluyla konuşma hakkını kullanır. Oylamaya geçildikten sonra söz verilmez.

Toplantıda görüşülen konulara ilişkin oylar, el kaldırmak veya ayağa kalkmak ya da ayrı ayrı kabul veya ret denilmek suretiyle kullanılır. Bu oylar toplantı başkanlığınca sayılır. Gerektiğinde, başkanlık, oy sayımında yardımcı olmak üzere yeter sayıda kişiyi görevlendirebilir. El kaldırmayanlar, ayağa kalkmayanlar veya herhangi bir şekilde beyanda bulunmayanlar "ret" oyu vermiş sayılır ve bu oylar değerlendirmede ilgili kararın aleyhinde verilmiş kabul edilir.

Kanunun 1527 nci maddesi uyarınca genel kurula elektronik ortamda katılan pay sahiplerinin veya temsilcilerinin oy kullanmalarına ilişkin olarak anılan madde ve alt düzenlemelerde belirlenmiş usul ve esaslar uygulanır."

05 Subat 2013

DENİZ YATIRIM MENKUL KIYMETLER A.Ş.

Çuhadaroğlu Metal'in İç Yönergesinin 5.,6.,8. ve 18. maddelerine ilişkin bilgi İhraççı Bilgi Dokümanının 21.14 nolu maddesinde yer almaktadır.

21.13. Esas sözleşmenin ilgili maddesinin referans verilmesi suretiyle ihraççının amaç ve faaliyetleri:

Çuhadaroğlu Metal'in amaç ve konusu, İhraççının Esas Sözleşmesinin 3. maddesinde yer almakta olup, kısaca Çuhadaroğlu Metal;

"A) Alüminyum, çelik ve diğer mamullerden;

a) Cephe ve çatı kaplamaları,

b) Çelik konstrüksiyonlar ve benzeri metal yapı elemanları,

c) Panjur ve güneşlikler,

d) Panolar, bölmeler, prefabrik elemanlar,

e) Standart kapılar, döner kapılar, her türlü pencereler, her türlü giydirme cepheler ve bunların aksesuarları,

f) El aletleri, merdivenler, konveyörler,

g) Her türlü makine için alet ve avadanlıkları,

h) Ev ve büro eşyaları,

ı) Ders araç ve gereçleri,

i) Dekoratif üniteler ve süs eşyaları imal etmek,

j) Yukarıda isimleri belirtilen ürünler de dahil olmak üzere, gerek yurtiçi gerekse yurtdışında müesses resmi ve özel kuruluşların ürettikleri alüminyum, çelik, ahşap ve diğer mamullerden elde edilen ürünlerin ve bu ürünleri oluşturan parçaların ısı, ses, vb. testlerini yapmak,

B) Alüminyum profil çekmek, levha haddelemek ve şekillendirmek, alüminyum eloksal ve metal kaplama tesisleri kurmak ve işletmek,

C) Demir çimento, boya, boru, cam, sıhhi tesisat ve hırdavatiye gibi inşaat ve yapı malzemelerinin toptan ve perakende alım, satım ve nakliyesini yapmak,

D) Yukarıda (A-B-C bentlerinde) belirtilen maddelerin imalinde kullanılan ham maddeleri, yan mamul maddeleri ithal ve ihraç etmek, dahili ticaretini yapmak,

E) Yukarıdaki bölümlerde belirtilen ürünler de dahil olmak üzere her türlü sınai, tarımsal veya doğal menşeli ham ve mamul ürünlerin, bunlarla ilgili makine, malzeme, yedek parça ve yardımcı maddelerin yurt içinde ve yurt dışında ticaret ve pazarlamasını yapmak, pazarlama konusunda hizmet ve aracılık işlemlerinde bulunmaktır." İhraççı bilgi dokümanının bu maddesinde özet bir şekilde verilen Çuhadaroğlu Metal'in faaliyetleri ve faaliyet konusu, esas sözleşmenin 3. maddesinde oldukça geniş tutulmuştur.

21.14. Yönetim kuruluna ve komitelere ilişkin önemli hükümlerin özetleri:

Çuhadaroğlu Metal'in Yönetim Kuruluna ilişkin bilgi esas sözleşmesinin Yönetim Kurulu 10. Maddesi uyarınca şu şekilde açıklanmıştır:

"Şirket'in işleri ve idaresi, genel kurul tarafından Sermaye Piyasası mevzuatı ve Türk Ticaret Kanunu hükümlerine göre seçilecek en az 5 en çok 9 üyeden oluşacak bir yönetim kurulu tarafından yürütülür. Yönetim kurulu üye sayısı, her durumda 5 üyeden az olmamak koşulu ile yönetim kurulu üyelerinin verimli ve yapıcı çalışmalar yapmalarına, hızlı ve rasyonel

05 Subat 2016

kararlar almalarına ve komitelerin oluşumuna ve çalışmalarını etkin bir şekilde organize etmelerine imkan sağlayacak şekilde genel kurul tarafından belirlenir.

Yönetim kurulunun 5 üyeden oluşması halinde 2 üye, 6 veya 7 üyeden oluşması halinde 3 üye, 8 veya 9 üyeden oluşması halinde 4 üye A grubu nama yazılı pay sahiplerinin göstereceği adaylar arasından seçilir.

Yönetim Kurulu'nda görev alacak bağımsız üyelerin sayısı ve nitelikleri Sermaye Piyasası Kurulu'nun Kurumsal Yönetime ilişkin düzenlemelerine göre tespit edilir.

Yönetim kurulu üyeleri aralarından bir başkan ve bir başkan vekili seçer.

Yönetim Kurulu üyelerinin görev süresi en çok 3 (üç) yıldır. Süresi biten üyeler Yönetim Kurulu'na yeniden seçilebilir.

Bir tüzel kişi yönetim kuruluna üye olarak seçildiği takdirde, tüzel kişiyle birlikte, tüzel kişi adına, tüzel kişi tarafından belirlenen sadece bir gerçek kişi de tescil ve ilan olunur. Tüzel kişi adına sadece, bu tescil edilmiş kişi toplantılara katılıp oy kullanabilir.

Yönetim kurulu üyeliğinin herhangi bir sebeple boşalması halinde, yönetim kurulu boşalan üyeliğe Türk Ticaret Kanunu'nun 363'üncü maddesine uygun olarak atama yapar. Bu suretle atanan üye, ilk genel kurula kadar görev yapar ve yapılacak ilk genel kurul tarafından seçimi onaylanırsa, selefinin görev süresi tamamlanıncaya kadar görev yapmaya devam eder

Yönetim kurulu üyeleri aralarından bir başkan ve bir başkan vekili seçer. Yönetim Kurulu üyelerinin görev süresi en çok 3 (üç) yıldır.

Yönetim Kurulunun görev ve sorumluluklarının sağlıklı bir biçimde yerine getirilmesi için Sermaye Piyasası Kurumsal Yönetim İlkeleri ve ilgili mevzuatta belirlenen komiteler oluşturulur. Bu çerçevede Denetimden Sorumlu Komite, Kurumsal Yönetim Komitesi, Aday Gösterme Komitesi, Riskin Erken Saptanması Komitesi ve Ücret Komitesi oluşturulur. Ancak yönetim kurulu yapılanması gereği ayrı bir Aday Gösterme Komitesi ve Ücret Komitesi oluşturulamaması durumunda, Kurumsal Yönetim Komitesi bu komitelerin görevlerini yerine getirir. Komitelerin görev alanları, çalışma esasları ve hangi üyelerden oluşacağı yönetim kurulu tarafından belirlenir ve kamuya açıklanır. Denetimden Sorumlu Komite üyelerinin tamamı, diğer komitelerin ise başkanları, bağımsız yönetim kurulu üyeleri arasından seçilir. İcra başkanı/genel müdür komitelerde görev alamaz. Bu komitelerin teşekkülü, görev alanları, çalışma esasları ve hangi üyelerden oluşacağı Sermaye Piyasası Kurumsal Yönetim İlkeleri ve ilgili mevzuatta belirlenen esaslar gözetilerek idare meclisi tarafından belirlenir ve kamuya açıklanır."

Ayrıca Çuhadaroğlu Metal'in esas sözleşmenin Yönetim Kuruluna İlişkin Hükümler 12. Madde'si hükümleri uyarınca;

"Yönetim kurulu, şirket işleri gerektirdikçe yönetim kurulu başkanının onun bulunmadığı zamanlarda başkan yardımcısının davetiyle toplanır. Ayrıca, her üyenin yazılı talebi üzerine başkan, onun olmadığı zamanlarda ise başkan yardımcısı yönetim kurulunu toplantıya davete mecburdur.

05 Subat 2013

DENİZ YATIRIM MENKUL KIYMETLER A.Ş.

Toplantılar kural olarak şirket merkezinde yapılır. Toplantılar, ihtiyaç halinde yurt içinde veya yurt dışında başka bir yerde de yapılabilir. Tüm Yönetim Kurulu üyelerine toplantının yapılacağı yer ve saat ile toplantı gündemi önceden bildirilir.

Yönetim Kurulu, üye tam sayısının çoğunluğu (5 üyeden oluşan yönetim kurulu 3 üye ile, 7 üyeden oluşan yönetim kurulu 4 üye ile ve 9 üyeden oluşan yönetim kurulu 5 üye ile) toplanır ve kararlarını toplantıda hazır bulunan üyelerin çoğunluğu ile alır. Oylarda eşitlik olursa, konu gelecek toplantıya bırakılır. Onda da eşitlik olursa, söz konusu öneri reddedilmiş sayılır.

Yönetim Kurulu toplantıları fiziken ya da elektronik ortamda da yapılabilir. Şirketin yönetim kurulu toplantısına katılma hakkına sahip olanlar bu toplantılara, Türk Ticaret Kanunun 1527'nci maddesi uyarınca elektronik ortamda da katılabilir. Şirket, Ticaret Şirketlerinde Anonim Şirket Genel Kurulları Dışında Elektronik Ortamda Yapılacak Kurullar Hakkında Tebliğ hükümleri uyarınca hak sahiplerinin bu toplantılara elektronik ortamda katılmalarına ve oy vermelerine imkan tanıyacak Elektronik Toplantı Sistemini kurabileceği gibi bu amaç için oluşturulmuş sistemlerden de hizmet satın alabilir. Yapılacak toplantılarda şirket sözleşmesinin bu hükmü uyarınca kurulmuş olan sistem üzerinden veya destek hizmeti alınacak sistem üzerinden hak sahiplerinin ilgili mevzuatta belirtilen haklarını Tebliğ hükümlerinde belirtilen çerçevede kullanabilmesi sağlanır."

Çuhadaroğlu Metal Sanayi ve Pazarlama Anonim Şirketi Genel Kurulunun Çalışma Esas ve Usulleri Hakkında İç Yönerge'nin 5.6.8 ve 18 maddelerine ilişkin bilgi aşağıda yer almaktadır.

İç Yönerge - Toplantı yerine giriş ve hazırlıklar – Madde 5

(1) Toplantı yerine, yönetim kurulu tarafından düzenlenen hazır bulunanlar listesine kayıtlı pay sahipleri veya bunların temsilcileri, yönetim kurulu üyeleri, var ise denetçi, görevlendirilmiş ise Bakanlık temsilcisi, Genel Müdür, Genel Müdür Yardımcıları, Mali ve İdari İşler Müdürü, mali işler departmanından belirlenen kişiler ve toplantı başkanlığına seçilecek veya görevlendirilecek kişiler girebilir.

(2) Toplantı yerine girişte, gerçek kişi pay sahipleri ile Kanunun 1527 nci maddesi uyarınca kurulan elektronik genel kurul sisteminden tayin edilen temsilcilerin kimlik göstermeleri, gerçek kişi pay sahiplerinin temsilcilerinin temsil belgeleri ile birlikte kimliklerini göstermeleri, tüzel kişi pay sahiplerinin temsilcilerinin de yetki belgelerini ibraz etmeleri ve bu suretle hazır bulunanlar listesinde kendileri için gösterilmiş yerleri imzalamaları şarttır. Söz konusu kontrol işlemleri, yönetim kurulunca veya yönetim kurulunca görevlendirilen bir veya birden fazla yönetim kurulu üyesince yahut yönetim kurulunca görevlendirilen kişi veya kişiler tarafından yapılır.

(3) Tüm pay sahiplerini alacak şekilde toplantı yerinin hazırlanmasına, toplantı sırasında ihtiyaç duyulacak kırtasiyenin, dokümanların, araç ve gereçlerin toplantı yerinde hazır bulundurulmasına ilişkin görevler yönetim kurulunca yerine getirilir.

İç Yönerge - Toplantının açılması - Madde 6

Toplantı şirket merkezinde veya yönetim kurulunca belirlenecek bir yerde, önceden ilan edilmiş zamanda yönetim kurulu başkanı ya da başkan yardımcısı veya yönetim kurulu

05 Subat 2015

DENİZ YATIRIM MENKUL KIYMETLER A.Ş.

üyelerinden birisi tarafından, Kanunun 418 inci ve 421 inci maddelerinde belirtilen nisapların sağlandığının bir tutanakla tespiti üzerine açılır.

İç Yönerge - Toplantı başkanlığının görev ve yetkileri – Madde 8

Toplantı başkanlığı, başkanın yönetiminde aşağıda belirtilen görevleri yerine getirir:

a) Toplantının ilanda gösterilen adreste yapılıp yapılmadığını ve esas sözleşmede belirtilmişse toplantı yerinin buna uygun olup olmadığını incelemek.

b) Genel kurulun toplantıya, esas sözleşmede gösterilen şekilde, internet sitesi açmakla yükümlü olan şirketlerin internet sitesinde ve Türkiye Ticaret Sicili Gazetesinde yayımlanan ilanla çağrılıp çağrılmadığını, bu çağrının, ilan ve toplantı günleri hariç olmak üzere, toplantı tarihinden en az iki hafta önce yapılıp yapılmadığını, pay defterinde yazılı pay sahiplerine, önceden şirkete pay senedi veya pay sahipliğini ispatlayıcı belge vererek adreslerini bildiren pay sahiplerine, toplantı günü ile gündem ve ilanın çıktığı veya çıkacağı gazetelerin iadeli taahhütlü mektupla bildirilip bildirilmediğini incelemek ve bu durumu toplantı tutanağına geçirmek.

c) Toplantı yerine giriş yetkisi olmayanların, toplantıya girip girmediklerini ve toplantı yerine girişle ilgili olarak bu İç Yönergenin 5 inci maddesinin ikinci fıkrasında hüküm altına alınan görevlerin yönetim kurulunca yerine getirilip getirilmediğini kontrol etmek.

ç) Genel kurulun, Kanunun 416 ncı maddesi uyarınca çağrısız toplanması halinde pay sahiplerinin veya temsilcilerinin tümünün hazır bulunup bulunmadığını, toplantının bu şekilde yapılmasına itiraz olup olmadığını ve nisabın toplantı sonuna kadar korunup korunmadığını incelemek.

d) Değişikliğe gidilmiş ise değişiklikleri de içeren esas sözleşmenin, pay defterinin, yönetim kurulu yıllık faaliyet raporunun, denetçi raporlarının, finansal tabloların, gündemin, gündemde esas sözleşme değişikliği varsa yönetim kurulunca hazırlanmış değişiklik tasarısının, esas sözleşme değişikliği Gümrük ve Ticaret Bakanlığının iznine tabi olması durumunda ise Bakanlıktan alınan izin yazısı ve eki değişiklik tasarısının, yönetim kurulu tarafından düzenlenmiş hazır bulunanlar listesinin, genel kurul erteleme üzerine toplantıya çağrılmışsa bir önceki toplantıya ilişkin erteleme tutanağının ve toplantıya ilişkin diğer gerekli belgelerin eksiksiz bir biçimde toplantı yerinde bulunup bulunmadığını tespit etmek ve bu durumu toplantı tutanağında belirtmek.

e) Hazır bulunanlar listesini imzalamak suretiyle asaleten veya temsilen genel kurula katılanların kimlik kontrolünü itiraz veya lüzum üzerine yapmak ve temsil belgelerinin doğruluğunu kontrol etmek.

f) Murahhas üyeler ile en az bir yönetim kurulu üyesinin ve denetime tabi şirketlerde denetçinin toplantıda hazır olup olmadığını tespit etmek ve bu durumu toplantı tutanağında belirtmek.

g) Gündem çerçevesinde genel kurul çalışmalarını yönetmek, Kanunda belirtilen istisnalar haricinde gündem dışına çıkılmasını önlemek, toplantı düzenini sağlamak, bunun için gerekli tedbirleri almak.

ğ) Birleşimleri ve oturumları açmak, kapatmak ve toplantıyı kapatmak.

h) Müzakere edilen hususlara ilişkin karar, tasarı, tutanak, rapor, öneri ve benzeri belgeleri genel kurula okumak ya da okutmak ve bunlarla ilgili konuşmak isteyenlere söz vermek.

ı) Genel kurulca verilecek kararlara ilişkin oylama yaptırmak ve sonuçlarını bildirmek.

05 Subat 2013 DENİZ YATIRIM MENKUL KIYMETLER A.Ş.

i) Toplantı için asgari nisabın toplantının başında, devamında ve sonunda muhafaza edilip edilmediğini, kararların Kanun ve esas sözleşmede öngörülen nisaplara uygun olarak alınıp alınmadığını gözetmek.
j) Kanunun 428 inci maddesinde belirtilen temsilciler tarafından yapılan bildirimleri genel kurula açıklamak.
k) Kanunun 436 ncı maddesi uyarınca, oy hakkından yoksun olanların anılan maddede belirtilen kararlarda oy kullanmalarını önlemek, oy hakkına ve imtiyazlı oy kullanımına Kanun ve esas sözleşme uyarınca getirilen her türlü sınırlamayı gözetmek.
l) Sermayenin onda birine sahip pay sahiplerinin istemi üzerine finansal tabloların müzakeresi ve buna bağlı konuların görüşülmesini, genel kurulun bu konuda karar almasına gerek olmaksızın bir ay sonra yapılacak toplantıda görüşülmek üzere ertelemek.
m) Genel kurul çalışmalarına ait tutanakların düzenlenmesini sağlamak, itirazları tutanağa geçirmek, karar ve tutanakları imzalamak, toplantıda alınan kararlara ilişkin lehte ve aleyhte kullanılan oyları hiçbir tereddüde yer vermeyecek şekilde toplantı tutanağında belirtmek.
n) Toplantı tutanağını, yönetim kurulu yıllık faaliyet raporunu, denetime tabi şirketlerde denetçi raporlarını, finansal tabloları, hazır bulunanlar listesini, gündemi, önergeleri, varsa seçimlerin oy kâğıtlarını ve tutanaklarını ve toplantıyla ilgili tüm belgeleri toplantı bitiminde bir tutanakla hazır bulunan yönetim kurulu üyelerinden birine teslim etmek.

İç Yönerge - İç Yönergenin kabulü ve değişiklikler – Madde 18
"İç Yönerge, Çuhadaroğlu Metal Sanayi ve Pazarlama Anonim Şirketi genel kurulunun onayı ile yönetim kurulu tarafından yürürlüğe konulur, tescil ve ilan edilir. İç Yönergede yapılacak değişiklikler de aynı usule tabidir."

21.15. Her bir pay grubunun sahip olduğu imtiyazlar, bağlam ve sınırlamalar hakkında bilgi:
Esas Sözleşme - Yönetim Kurulu - Madde 10
"Yönetim kurulunun 5 üyeden oluşması halinde 2 üye, 6 veya 7 üyeden oluşması halinde 3 üye, 8 veya 9 üyeden oluşması halinde 4 üye A grubu nama yazılı pay sahiplerinin göstereceği adaylar arasından seçilir."

Esas Sözleşme – Oy Hakkı - Madde 18
"Şirketin yapılacak olağan ve olağanüstü genel kurul toplantılarında her bir A grubu pay sahibinin yönetim kurulu üyelerinin seçimi hariç olmak üzere 15 (onbeş), her bir B grubu pay sahibinin ise 1 (Bir) oy hakkı vardır."

Esas Sözleşme – Payların Devri – Madde 8
"A Grubu pay sahipleri paylarını kısmen veya tamamen devretmek istediğinde, öncelikle alıcı ve devir şartlarını içeren bir yazı ile diğer A Grubu pay sahiplerine teklifte bulunacak ve 30 günlük süre tanıyacaktır. Diğer A Grubu pay sahipleri, payını devretmek isteyen pay sahibinin payını, en fazla mevcut payları oranında, alma hakkına sahiptir. Ancak teklif yapılan pay sahiplerinden, payı almak istemeyenler olduğu takdirde payı almak isteyen diğer A Grubu pay sahipleri ek 30 günlük süre içinde kalan bu payları satın alabilirler. Birden çok A Grubu paysahibi diğer A Grubu paysahiplerince alınmayan payları almak isterse, satın

05 Şubat

DENİZ YATIRIM MENKUL KIYMETLER A.Ş.

almak isteyen A Grubu paysahipleri kendi aralarında pay oranlarına göre bu payları alırlar. 30 (otuz) günlük süre içinde diğer A Grubu pay sahipleri bildirilen şartlarla payları satın almak için satıcı ortağa müracaat etmezlerse, satıcı A Grubu pay sahibi, bu maddenin 2. fıkrasında öngörülen pay devri kısıtlamaları dahilinde payını devretmeye yetkili olacaktır.

Payların pay sahibi olmayan üçüncü kişilere devredilmesi halinde, Yönetim Kurulu, her biri Türk Ticaret Kanunu m. 493 vd. anlamında önemli sebep olarak,

a) Payları devralacak gerçek ya da tüzel kişinin mali ve sosyal durumunun diğer ortaklar açısından ortaklığın devamı için kabul edilebilir olmadığının anlaşıldığı,

b) Şirketle rekabet içinde olan başka şirket veya işletme ile, bunların sahibi, işleteni, ortağı, yöneticisi veya çalışanı konumunda olan kişilerin veya bu kişilerin eşleri ile alt ve üst soyunun veya anılanların doğrudan veya dolaylı olarak hakimiyetine sahip oldukları şirketlerin pay iktisap etmek istemesi,

c) Payları devralmak isteyen üçüncü kişilerin aile mensubu bir kişi olmaması,

d) Devralmanın Şirket'in işletme konusunu gerçekleştirmesini veya bağımsızlığını tehdit etmesi, zedelemesi veya ortadan kaldırması

hallerinden birinin varlığı halinde bu sebebe dayanarak veya devredene, paylarını, başvurma anındaki gerçek değeriyle kendi veya diğer pay sahipleri ya da üçüncü kişiler hesabına almayı önererek devri kabul ve kayıttan kaçınabilir.

Miras ve miras paylaşımı nedeniyle intikallerin kabulü zorunludur. Paylar; eşler arasındaki mal rejimi hükümleri veya cebrî icra gereği iktisap edilmişlerse, Şirket, payları edinen kişiye, paylarını gerçek değeri ile devralmayı önermek şartıyla onay vermeyi reddedebilir.

A Grubu nama yazılı payların devri Şirket tarafından verilecek onayı takiben ilgili pay devrinin pay defterine kaydedilmesi ile Şirket'e karşı hüküm ifade eder.

B Grubu paylar, Türk Ticaret Kanunu, Sermaye Piyasası Kanunu, işbu esas sözleşme ve ilgili mevzuat hükümlerine göre serbestçe devredilebilir."

21.16. Pay sahiplerinin haklarının ve imtiyazlarının değiştirilmesine ilişkin esaslar:
Ortaklık tarafından yeni imtiyaz öngörülmesi veya mevcut imtiyazların kapsam veya konusu değiştirmesi gibi konularda SPK'n 23.madde hükmüne uyulur.

Esas Sözleşme – Sermaye – Madde 6
"Yönetim Kurulu, Sermaye Piyasası Mevzuatı hükümlerine uygun olarak gerekli gördüğü zamanlarda kayıtlı sermaye tavanına kadar yeni pay ihraç ederek çıkarılmış sermayeyi arttırmaya, imtiyazlı pay sahiplerinin haklarının kısıtlanması ve pay sahiplerinin yeni pay alma hakkının sınırlandırılması ile primli veya nominal değerinin altında pay ihracı konularında karar almaya yetkilidir. Yeni pay alma hakkını kısıtlama yetkisi pay sahipleri arasında eşitsizliğe yol açacak şekilde kullanılamaz.

Şirket'in sermayesi, gerektiğinde Türk Ticaret Kanunu ve Sermaye Piyasası Mevzuatı hükümleri çerçevesinde artırılabilir veya azaltılabilir."

05 Subat 2013
DENİZ YATIRIM MENKUL KIYMETLER A.Ş.

21.17. Olağan ve olağanüstü genel kurul toplantısının yapılmasına ilişkin usuller ile toplantılara katılım koşulları hakkında bilgi:

Esas Sözleşme – Genel Kurul – Madde 14

"Şirket genel kurulu olağan veya olağanüstü olarak Türk Ticaret Kanunu ve Sermaye Piyasası Mevzuatı hükümlerine göre toplanır. Olağan genel kurul toplantısının yılda en az bir defa Türk Ticaret Kanunu md. 409 hükmünde belirlenen süre içinde yapılması zorunludur. Olağanüstü genel kurul toplantıları ise Şirket işlerinin icap ettiği hallerde ve zamanlarda yapılır.

Genel kurulun toplantıya çağrılmasında, Türk Ticaret Kanunu, Sermaye Piyasası Kanunu ve ilgili mevzuat hükümleri uygulanır.

Genel kurul toplantı ilanı, mevzuatta öngörülen usullerin yanı sıra, elektronik haberleşme dahil her türlü iletişim vasıtası kullanılmak suretiyle ilan ve toplantı günleri hariç olmak üzere genel kurul toplantı tarihinden asgari üç hafta önce yapılır.

Finansal tablolar, yönetim kurulunun yıllık faaliyet raporu, denetleme raporları, genel kurul gündem ve maddeleri ile ilgili olarak hazırlanan bilgilendirme dokümanı ve yönetim kurulunun kâr dağıtım önerisi, genel kurulun toplantısından en az üç hafta önce genel kurul toplantı ilanı ile birlikte Sermaye Piyasası Mevzuatı uyarınca ilan edilir ve Şirket'in merkezinde pay sahiplerinin incelemesine hazır bulundurulur.

Genel kurul toplantısına elektronik ortamda katılım

Şirketin genel kurul toplantılarına katılma hakkı bulunan hak sahipleri bu toplantılara, Türk Ticaret Kanununun 1527 nci maddesi uyarınca elektronik ortamda da katılabilir. Şirket, Anonim Şirketlerde Elektronik Ortamda Yapılacak Genel Kurullara İlişkin Yönetmelik hükümleri uyarınca hak sahiplerinin genel kurul toplantılarına elektronik ortamda katılmalarına, görüş açıklamalarına, öneride bulunmalarına ve oy kullanmalarına imkan tanıyacak elektronik genel kurul sistemini kurabileceği gibi bu amaç için oluşturulmuş sistemlerden de hizmet satın alabilir. Yapılacak tüm genel kurul toplantılarında esas sözleşmenin bu hükmü uyarınca, kurulmuş olan sistem üzerinden hak sahiplerinin ve temsilcilerinin, anılan Yönetmelik hükümlerinde belirtilen haklarını kullanabilmesi sağlanır."

Esas Sözleşme – Toplantı Yeri– Madde 15

"Genel Kurul toplantıları, Şirket'in merkezinin bulunduğu mülki idare birimi sınırları içinde yapılır.

Toplantılar, Sermaye Piyasası Mevzuatı hükümleri saklı kalmak şartıyla Türk Ticaret Kanunu hükümlerine ve Yönetim Kurulu tarafından hazırlanmış, Genel Kurul'ca onaylanmış Genel Kurul çalışma esas ve usullerine ilişkin kuralları içeren Şirket iç yönergesi uyarınca yürütülür. Genel Kurul'un onayladığı iç yönerge Ticaret Sicilinde tescil ve TTSG'de ilan edilir. "

Esas Sözleşme – Nisap– Madde 17

"Genel Kurul toplantı ve karar nisabı konusunda işbu Esas Sözleşme, Sermaye Piyasası Mevzuatı ile Türk Ticaret Kanunu hükümleri uygulanır."

05 Subat 2013

DENİZ YATIRIM MENKUL KIYMETLER A.Ş.

Esas Sözleşme – Oy Hakkı – Madde 18

"Şirketin yapılacak olağan ve olağanüstü genel kurul toplantılarında her bir A grubu pay sahibinin yönetim kurulu üyelerinin seçimi hariç olmak üzere 15 (onbeş), her bir B grubu pay sahibinin ise 1 (Bir) oy hakkı vardır.

Genel Kurul toplantılarında pay sahipleri kendilerini hariçten tayin edecekleri vekil aracılığıyla temsil ettirebilirler. Şirket'te pay sahibi olan vekiller kendi oylarından başka, temsil ettikleri pay sahiplerinin sahip oldukları oyları da kullanabilirler. Oy kullanımında ve vekaleten oy verme işlemlerinde Sermaye Piyasası Mevzuatına uyulur."

Esas Sözleşme – Genel Kurulun Görevleri – Madde 19

"Genel Kurul, Türk Ticaret Kanunu ve Sermaye Piyasası Mevzuatı ile tanınan yetkilere sahiptir."

21.18. İhraççının yönetim hakimiyetinin el değiştirmesinde gecikmeye, ertelemeye ve engellemeye neden olabilecek hükümler hakkında bilgi:
Esas Sözleşme – Payların Devri – Madde 8

"A Grubu pay sahipleri paylarını kısmen veya tamamen devretmek istediğinde, öncelikle alıcı ve devir şartlarını içeren bir yazı ile diğer A Grubu pay sahiplerine teklifte bulunacak ve 30 günlük süre tanıyacaktır. Diğer A Grubu pay sahipleri, payını devretmek isteyen pay sahibinin payını, en fazla mevcut payları oranında, alma hakkına sahiptir. Ancak teklif yapılan pay sahiplerinden, payı almak istemeyenler olduğu takdirde payı almak isteyen diğer A Grubu pay sahipleri ek 30 günlük süre içinde kalan bu payları satın alabilirler. Birden çok A Grubu paysahibi diğer A Grubu paysahiplerince alınmayan payları almak isterse, satın almak isteyen A Grubu paysahipleri kendi aralarında pay oranlarına göre bu payları alırlar. 30 (otuz) günlük süre içinde diğer A Grubu pay sahipleri bildirilen şartlarla payları satın almak için satıcı ortağa müracaat etmezlerse, satıcı A Grubu pay sahibi, bu maddenin 2. fikrasında öngörülen pay devri kısıtlamaları dahilinde payını devretmeye yetkili olacaktır.

Payların pay sahibi olmayan üçüncü kişilere devredilmesi halinde, Yönetim Kurulu, her biri Türk Ticaret Kanunu m. 493 vd. anlamında önemli sebep olarak,

a) Payları devralacak gerçek ya da tüzel kişinin mali ve sosyal durumunun diğer ortaklar açısından ortaklığın devamı için kabul edilebilir olmadığının anlaşıldığı,

b) Şirketle rekabet içinde olan başka şirket veya işletme ile, bunların sahibi, işleteni, ortağı, yöneticisi veya çalışanı konumunda olan kişilerin veya bu kişilerin eşleri ile alt ve üst soyunun veya anılanların doğrudan veya dolaylı olarak hakimiyetine sahip oldukları şirketlerin pay iktisap etmek istemesi,

c) Payları devralmak isteyen üçüncü kişilerin aile mensubu bir kişi olmaması,

d) Devralmanın Şirket'in işletme konusunu gerçekleştirmesini veya bağımsızlığını tehdit etmesi, zedelemesi veya ortadan kaldırması

hallerinden birinin varlığı halinde bu sebebe dayanarak veya devredene, paylarını, başvurma anındaki gerçek değeriyle kendi veya diğer pay sahipleri ya da üçüncü kişiler hesabına almayı önererek devri kabul ve kayıttan kaçınabilir.

05 Subat 2013
DENİZ YATIRIM MENKUL KIYMETLER A.Ş.

Miras ve miras paylaşımı nedeniyle intikallerin kabulü zorunludur. Paylar; eşler arasındaki mal rejimi hükümleri veya cebrî icra gereği iktisap edilmişlerse, Şirket, payları edinen kişiye, paylarını gerçek değeri ile devralmayı önermek şartıyla onay vermeyi reddedebilir.

A Grubu nama yazılı payların devri Şirket tarafından verilecek onayı takiben ilgili pay devrinin pay defterine kaydedilmesi ile Şirket'e karşı hüküm ifade eder.

B Grubu paylar, Türk Ticaret Kanunu, Sermaye Piyasası Kanunu, işbu esas sözleşme ve ilgili mevzuat hükümlerine göre serbestçe devredilebilir."

21.19. Payların devrine ilişkin esaslar:
21.18 nolu maddede belirtilmiştir.

21.20. Sermayenin artırılmasına ve azaltılmasına ilişkin esas sözleşmede öngörülen koşulların yasanın gerektirdiğinden daha ağır olması halinde söz konusu hükümler hakkında bilgi:
Yoktur.

22.ÖNEMLİ SÖZLEŞMELER

Yakuplu Mahallesi Hürriyet Bulvarı No:6-8 Beylikdüzü, İstanbul adresinde bulunan Çuhadaroğlu Metal ve Çuhadaroğlu Alüminyum'un üretim yapmış olduğu tesisler ve idari binaların 39.241 m^2'si Şirket ortakları olan Murat Ruhi Çuhadaroğlu, Halil Nejat Çuhadaroğlu ve Sevim Çuhadaroğlu'na, 6.003 m^2'si Çuhadaroğlu Metal'e ve 11.720 m^2'si Çuhadaroğlu Yapı'ya aittir. 39.241 m^2 büyüklüğündeki yerin kira kontratları 01.01.2016 tarihinden itibaren 10 yıllık olarak düzenlenmiştir. Ayrıca Çuhadaroğlu Yapı'nın sahibi olduğu ve Çuhadaroğlu Alüminyum'a kiraladığı 11.720 m^2 büyüklüğündeki arsanın kira kontratı 01.04.2015 tarihinden itibaren 1 yıldır.

Kiralamaların detayı aşağıdaki tablolarda gösterilmiştir:

Kiralayan	Kiracı	Cinsi	Aylık Kira Bedeli (TL) - Stopaj Dahil	Kira Müddeti	Başlangıç Tarihi
Sevim Çuhadaroğlu	Çuhadaroğlu Metal	Üretim Fabrika Binası	30.600 TL	10 Yıl	01.01.2016
Halil Nejat Çuhadaroğlu	Çuhadaroğlu Metal	Üretim Fabrika Binası	45.900 TL	10 Yıl	01.01.2016
Murat Ruhi Çuhadaroğlu	Çuhadaroğlu Metal	Üretim Fabrika Binası	45.900 TL	10 Yıl	01.01.2016
Halil Nejat Çuhadaroğlu	Çuhadaroğlu Metal	Ofis Binası	8.100 TL	10 Yıl	01.01.2016
Murat Ruhi Çuhadaroğlu	Çuhadaroğlu Metal	Ofis Binası	8.100 TL	10 Yıl	01.01.2016
Sevim Çuhadaroğlu	Çuhadaroğlu Metal	Ofis Binası	5.400 TL	10 Yıl	01.01.2016
Sevim Çuhadaroğlu	Çuhadaroğlu Alüminyum	Üretim Fabrika Binası	7.820 TL	10 Yıl	01.01.2016

05 Subat 2013

Halil Nejat Çuhadaroğlu	Çuhadaroğlu Alüminyum	Üretim Fabrika Binası	11.715 TL	10 Yıl	01.01.2016
Murat Ruhi Çuhadaroğlu	Çuhadaroğlu Alüminyum	Üretim Fabrika Binası	11.715 TL	10 Yıl	01.01.2016
Sevim Çuhadaroğlu	Çuhadaroğlu Alüminyum	Ofis Binası	1.030 TL	10 Yıl	01.01.2016
Halil Nejat Çuhadaroğlu	Çuhadaroğlu Alüminyum	Ofis Binası	1.570 TL	10 Yıl	01.01.2016
Murat Ruhi Çuhadaroğlu	Çuhadaroğlu Alüminyum	Ofis Binası	1.570 TL	10 Yıl	01.01.2016

Kiralayan	Kiracı	Cinsi	Aylık Kira Bedeli (TL) KDV Dahil	Kira Müddeti	Başlangıç Tarihi
Çuhadaroğlu Yapı*	Çuhadaroğlu Alüminyum	Açık Alan	11.800 TL	1 Yıl	01.04.2015
Çuhadaroğlu Metal	Çuhadaroğlu Alüminyum	Depo	17.228 TL	10 Yıl	01.01.2016

*Çuhadaroğlu Yapı ortakları, Çuhadaroğlu Metal'in ortaklarıyla aynı kişilerdir.
Üretim Fabrika Binası: Yakuplu Mah. Hürriyet Bulv.No:6
Ofis Binası : Yakuplu Mah. Hürriyet Bulv.No:8

23. UZMAN RAPORLARI VE ÜÇÜNCÜ KİŞİLERDEN ALINAN BİLGİLER:

Halka arz sürecinde Çuhadaroğlu Metal'in aracılık, MKK, bağımsız denetim, bağımsız hukuk görüşü ve danışmanlık hizmeti aldığı kurumlar ve kişiler aşağıdaki tabloda yer almaktadır:

Kurum/İsim	Alınan Hizmet
Deniz Yatırım Menkul Kıymetler A.Ş.	Halka Arza Aracılık Hizmetleri, Satışa Hazır Bekletilen Payların Borsa'da Satışına Aracılık, Merkezi Kayıt Kuruluşu "Başka Üye Adına İşlemlerde Ortak Sorumluluk Taahhütnamesi" ile Şirket'in MKK Temsilcisi Olarak Yetkilendirilmesi
DRT Bağımsız Denetim SMMM A.Ş. (Member of DELOITTE TOUCHE TOHMATSU LIMITED)	Bağımsız Denetim Hizmetleri
AC İstanbul Uluslararası Bağımsız Denetim ve SMMM A.Ş.	Bağımsız Denetim Hizmetleri
Ünlü Hukuk Bürosu	Borsa İstanbul Kotasyon Yönergesi Çerçevesinde Bağımsız Hukuk Görüşü Hazırlanması
Murat Karasu ve Can İnan	Danışmanlık Hizmeti

05 Subat 2016
DENİZ YATIRIM MENKUL KIYMETLER A.Ş.

Uzman ve bağımsız denetim raporları ile üçüncü kişilerden alınan bilgiler:

İhraççı bilgi dokümanında sektör yayınlarından, pazar araştırmalarından, Çuhadaroğlu Metal Genel Müdür Yardımcısı olan Dr. Metin Yılmaz tarafından hazırlanan ve 7.Alüminyum Sempozyumu kitapçığında yer alan Alüminyum Sektör Değerlendirmesi metninden, halka açık olmayan ve üçüncü kişi ya da kurumlardan alınan bilgilerden ve herkese açık diğer bilgi kaynaklarından elde edilmiş bilgi ve verilere yer verilmiştir. Bu verilerin alındığı kurum ve kuruluşlar, kaynak olarak ilgili bölümlerde belirtilmiştir. Üçüncü kişi ya da kurumlardan alınan bilgilerin kaynağı ilgili bölümlerde yer almaktadır ve bu bilgilerin doğruluğunu teyit ederiz. Bununla birlikte, sektör yayınlarında, pazar araştırmalarında veya diğer herkese açık bilgi kaynaklarında verilerin bilgilerin güvenilir olduğu düşünülmekle birlikte, bağımsız bir doğrulama işleminden geçirilmememiştir.

Çuhadaroğlu Metal, bildiği ve ilgili üçüncü şahsın yayınladığı bilgilerden kanaat getirebildiği kadarıyla, açıklanan bilgileri yanlış ve yanıltıcı hale getirecek herhangi bir eksikliğin bulunmadığını ve sözkonusu bilgilerin aynen alındığını beyan eder.

Şirket'in 31.12.2012, 31.12.2013 ve 31.12.2014 tarihli finansal tablolarını denetleyen bağımsız denetim firması DRT Bağımsız Denetim ve Serbest Muhasebeci Mali Müşavirlik A.Ş. (Member of DELOITTE TOUCHE TOHMATSU LIMITED) Şirket hakkında aşağıdaki şekilde "Sınırlı Olumlu" görüş vermiştir:.

Ticaret Unvanı	Sorumlu Ortak Baş Denetçi	Adresi	Dönemi	Görüş
DRT Bağımsız Denetim ve SMMM A.Ş. (Member of DELOITTE TOUCHE TOHMATSU LIMITED)	Ömer Tanrıöver	Eski Büyükdere Caddesi Maslak Plaza No:1 Deloitte Values House Maslak Sarıyer-İstanbul	31.12.2012 - 31.12.2013 - 31.12.2014	Sınırlı Olumlu
AC İstanbul Uluslararası Bağımsız Denetim ve SMMM A.Ş.	Cemal Öztürk	Ortaklar Caddesi Naşit Apt.No:26 D:3 Mecidiyeköy/İstanbul	30.09.2015	Olumlu

31.12.2012, 31.12.2013 ve 31.12.2014 tarihleri itibariyle sunulan finansal bilgiler, DRT Bağımsız Denetim SMMM A.Ş. (Member of DELOITTE TOUCHE TOHMATSU LIMITED) tarafından hazırlanan bağımsız denetim raporlarından sağlanmış olup Ek/4'de sunulmaktadır. 30.09.2015 tarihi itibariyle sunulan finansal bilgiler, AC İstanbul Uluslararası

05 Subat 2013
DENİZ YATIRIM MENKUL KIYMETLER A.Ş.

Bağımsız Denetim ve SMMM A.Ş. tarafından hazırlanan bağımsız denetim raporlarından sağlanmış olup Ek/5'te sunulmaktadır.

Hukukçu Raporu Av. Aydın Kuru (Ünlü Hukuk Bürosu) tarafından hazırlanmıştır.

Adresi: Kayışdağı Cad. Metal İş Merkezi No:37/100-102 K.Bakkalköy / Ataşehir / İstanbul

Tel : +90 (216) 572 71 88 Fax : +90 (216) 572 71 88

İhraççı Bilgi Dokümanı'nın 6.2.1. nolu bölümünde Çuhadaroğlu Metal Genel Müdür Yardımcısı olan Dr.Metin Yılmaz tarafından hazırlanan ve 7.Alüminyum Sempozyumu kitapçığında yer alan Alüminyum Sektör Değerlendirmesi metni kullanılmıştır. İşbu İhraççı Bilgi Dokümanında, Çuhadaroğlu Metal'in içinde bulunduğu sektöre ilişkin olarak görüşleri sunulan uzman kişi veya kuruluşların bir önceki cümlede belirtilen dışında Çuhadaroğlu Metal ve/veya grup şirketleri ile hiçbir ilişkisi olmadığı gibi Çuhadaroğlu Metal ve/veya grup şirketleri tarafından ihraç edilen menkul kıymetlere veya bunları elde etme hakkı veren ya da taahhüt eden opsiyonlara sahip değildirler. Çuhadaroğlu Metal genel müdür yardımcısı dışındaki bu kişiler, Çuhadaroğlu Metal tarafından daha önce istihdam edilmemişler ya da Çuhadaroğlu Metal'den herhangi bir ücret almamışlardır. Çuhadaroğlu Metal'in yönetim ve denetim organlarından herhangi birinde üye olmamışlardır.

24. İŞTİRAKLER HAKKINDA BİLGİLER

24.1. Konsolidasyona dahil edilenler hariç olmak üzere ihraççının finansal yatırımları hakkında bilgi:

Yoktur.

25. İNCELEMEYE AÇIK BELGELER

Aşağıdaki belgeler Yakuplu Mahallesi Hürriyet Bulvarı No:6-8 Beylikdüzü / İstanbul adresindeki ihraççının merkezi ve başvuru yerleri ile ihraççının internet sitesi (www.cuhadaroglu.com) ile Kamuyu Aydınlatma Platformu'nda tasarruf sahiplerinin incelemesine açık tutulmaktadır:

1) İhraççı bilgi dokümanında yer alan bilgilerin dayanağını oluşturan her türlü rapor ya da belge ile değerleme ve görüşler (değerleme, uzman, faaliyet ve bağımsız denetim raporları ile yetkili kuruluşlarca hazırlanan raporlar, esas sözleşme, vb.)

2) İhraççının ihraççı bilgi dokümanında yer alması gereken finansal tabloları

26. EKLER

Ek 1 Ana Sözleşme
Ek 2 İç Yönerge
Ek 3 Hukukçu Raporu
Ek 4 31.12.2012 - 31.12.2013 - 31.12.2014 tarihli Bağımsız Denetim Raporu
Ek 5 30.09.2015 tarihli Bağımsız Denetim Raporu

05 Subat 2016

DENİZ YATIRIM MENKUL KIYMETLER A.Ş.